PRIMER AÑO — Núm. 62. PORTE PAGADO Dirección, Redacción y Administración: AVENIDA DE MAYO 769 Buenos Aires, Viernes 25 de Febrero de 1916

Director: JOSÉ LUIS CANTILO

Todas las cartas destinadas a la Redacción deben ser dirigidas al Director.

Como el diario no puede responsabilizarse de los manuscritos que se le envíen, ruega a los autores guarden copia de ellos.

Dirección Telegráfica: EPOCA; Buenos Aires

Teléfono: Unión Telefónica 5194, Avenida.

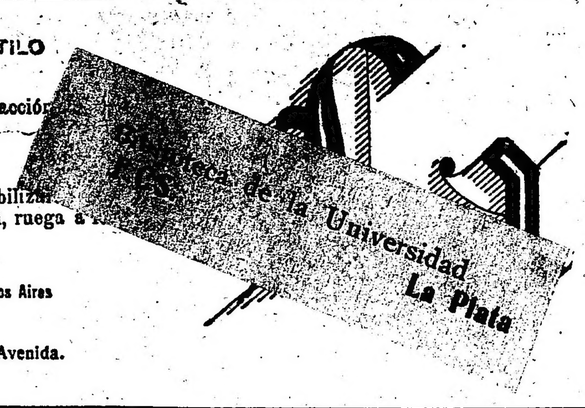

La Epoca

PRECIOS DE SUSCRIPCION:

CAPITAL

$ m/n. Un mes 1.70 — $ m/n. Tres meses 5 — $ m/n. Seis meses 10 — $ m/n Un año 20

PROVINCIAS

Un mes 2 — Tres meses 6. Seis meses 12 — Un año 24

EXTERIOR

$ m/n Un mes 2 — $ m/n Tres meses 6 — $ m/n Seis meses 12 — $ m/n Un año 24

Número del día 0.08 — Número atrasado (dentro de los 30 días) 0.20 — De fechas anteriores 0.50.

LA EPOCA se envía directamente por correo a toda persona que lo pida acompañando el importe correspondiente. Los pedidos de suscripciones para el interior de la República se atenderán por cualquier número de días a razón de 0.08 por ejemplar.

VEASE EN LA PÁGINA 16 LA INFORMACIÓN DE ÚLTIMA HORA

25 DE FEBRERO DE 1916

La certidumbre del triunfo

La Unión Cívica Radical está resistiendo la última y desesperada ofensiva del adversario. Es una suerte de ataque a nuestras líneas atrincheradas—continuaremos usando el lenguaje técnico que las circunstancias justifican, cuya violencia descubre el designio supremo y un tanto melodramático de vencer o morir. Bien que en este caso, esa muerte sólo significa una defunción política, de modo que la opción encierra mucho menos heroísmo de lo que a primera vista parece.

No nos engañamos ni se nos engaña acerca de esta impugnación desencadenada a sangre y fuego sobre nuestro partido. Bien sabemos que no es un ataque organizado y sólido sino una intentona desesperada; un esfuerzo frenético provocado por la certidumbre de nuestra indisputable victoria electoral de abril. La misma virulencia del ataque delata la exasperación que lo inspira. Su violencia augura, asimismo, su escasa duración. Se trata de un ataque de nervios político, con toda la inofensiva y bulliciosa vehemencia de esos desahogos femeninos.

En orden disperso, y concertados por una suerte de pacto implícito, los adversarios del radicalismo operan contra nuestras posiciones. Por cierto que ni se respetan muy lealmente las leyes usuales en esta clase de guerras ni se escogen muy escrupulosamente los elementos de ataque. Cada cual usa lo que tiene a mano y como mejor puede: desde el instrumento contundente—arma elemental en manos del ugartismo—hasta la sutileza venenosa del estoque florentino. El buen viejo arsenal de todos los lugares comunes de la sofística ha sido removido hasta sus capas inferiores para utilizarlo en contra nuestra. El fecundo capítulo de los pactos—pacto de Catamarca, pacto de Corrientes, pacto de Córdoba—continúa siendo explotado con un tesón digno de mejor causa y de mayor rendimiento. El señor Vidal ha sido ennegrecido hasta el punto de sólo declararlo comparable, políticamente, al consabido tizón del infierno. Tizón al que hace digna compañía el señor Mercado de Catamarca y entre ambos se ha tiznado el partido radical de tal modo que sus manchas despiertan amargas quejas entre quienes bien lo aman, aun cuando no lo parezca. Por cierto que ese tono piadoso sólo es accidental en la sinfonía belicosa del ataque. Por lo común se amontona la Oza sobre el Pelión para dejárnoslo caer encima.

Y a pesar de todo y por todo eso, abrigamos la más absoluta certidumbre del triunfo. La victoria es nuestra. No lo decimos por jactancia, sino imbuídos de la irreductible convicción de que nada ni nadie pueden detener esa formidable aspiración democrática encarnada por la Unión Cívica Radical. La pequeñez delezmable de esa guerra de calumniosas inventivas, la aspereza virulenta del ataque, sirven de oportuno contraste a la grandeza robusta de nuestro partido y a la serenidad imperturbable de sus actitudes. Sabemos muy bien a qué atenernos y tenemos formulada una composición de lugar perfectamente encuadrada a las circunstancias. No ignoramos las rebeliones frenéticas que veríamos a provocar entre intereses implacablemente desalojados por los tiempos y las cosas nuevas; tampoco se nos oculta que a la vera de esos intereses directamente combativos se emboscan cautelosamente sordos enconos que no quieren o no se atreven a mostrarse abiertamente. Pero vamos hacia un alto fin y nada nos detendrá. En verdad, reconocemos que la tarea se hace cada día más dura y nuestros adversarios la tornan menos pulcra; mas seguiremos adelante, al servicio de una causa que es la causa del país. Resistiremos este ataque, porque la cohesión de la Unión Cívica Radical es incontrastables pese al trabajo de zapa de la intriga cuyos efímeros sucesos están siendo desbaratados por la lealtad y la confianza de nuestros correligionarios.

Nunca ha sido más inminente el derrumbamiento del viejo régimen que en estos momentos en que todos sus partidarios, afines y simpatizantes, se reunen y alientan en una tentativa suprema. Jamás ha sido tan sólida nuestra convicción del triunfo y la desesperación del adversario nos brinda la última prueba.

SERVICIO TELEGRÁFICO EXCLUSIVO

LOS TRIGOS ARGENTINOS EN INGLATERRA

GRAN DEMANDA

LA CUESTION DE LOS FLETES

EXCELENTES PERSPECTIVAS

LONDRES, febrero 25. — La compra de trigos para subvenir a las necesidades públicas de la Gran Bretaña y al consumo de los considerables ejércitos movilizados por Inglaterra, es uno de los problemas que más honda preocupación causa al gobierno.

La comisión internacional de abastecimiento que tiene su sede en Londres, y en la cual el gabinete, consecuente con su política de descentralización, ha delegado sus facultades, está realizando gestiones para grandes compras de trigo en la República Argentina, país considerado como poseedor del mayor stock mundial en la actualidad, pues las condiciones de Rusia descartan la competencia del imperio moscovita.

A los fines de acumular enormes existencias de cereales para las necesidades del momento y cubrirse a futuras contingencias, la comisión internacional dió varios pasos para la adquisición de trigos argentinos; pero se tropieza con graves dificultades, siendo las más difíciles de vencer la escasez de buques cargadores y el alza de los fletes, que se mantienen a pesar de las disposiciones adoptadas para conseguir la baja.

Se espera, no obstante, vencerse los obstáculos y la comisión internacional de abastecimiento tiene en estudio varios proyectos tendientes a la solución del problema. En los círculos de los hombres de negocios de la City se cree que la República Argentina está llamada a ser la proveedora de trigo de Europa mientras dure la guerra.

La intervención a Corrientes

El Senado correntino sancionó ayer, por los mismos fundamentos que ya lo había hecho la cámara de diputados, el pedido de intervención nacional a esa provincia.

Nuestro corresponsal en Corrientes, ampliando las informaciones al respecto, nos dice:

"Ha llamado la atención que el vicegobernador doctor Breard, presidente nato del Senado, no se haya presentado a ocupar su puesto, no obstante haber firmado el decreto poniendo indebidamente en posesión del mando al ex gobernador, doctor Mariano Loza. Esto es comentado e interpretado aquí como un reconocimiento tácito de la cesantía legal del señor Loza y de la justicia con que lo declaró el poder legislativo.

Situación económica y comercial

Mejoramiento de los negocios

Auge de la ganadería y de la agricultura

PROSPERIDAD FINANCIERA DEL PAIS

Con el gerente general del Banco Español del Río de la Plata

Seguimos reflejando la opinión de los directores de las instituciones de crédito radicadas en la Argentina, acerca de la situación económica y comercial del país en los actuales momentos. Profesionales de la materia, que tienen entre sus manos el hilo de la cuestión, son los llamados a exteriorizar el estado de la plaza, la evolución de los negocios y las perspectivas que se ofrecen al país para los días por venir en capítulo de tan vital importancia de su existencia.

Nos acercamos, pues, esta mañana al gerente general del Banco Español del Río de la Pata, don Elías Arambarri, quien nos recibió galantemente. Jefe de una de las casas de crédito más ligadas a la economía general de la república, tiene profundos conocimientos de todos nuestros problemas, de todas las características que atañen a la vitalidad argentina en las diferentes faces que se relacionan con su engrandecimiento.

De nuestras 32 sucursales — nos dijo — las que más trabajan son las de las zonas agrícolas, o sea las de la provincia de Buenos Aires y Santa Fe. Ha sido tradición del Banco ayudar al país en la explotación de sus riquezas; de suerte que nuestros capitales, dedícanse especialmente a apoyar a los agricultores y ganaderos que en toda ocasión, y aún en los momentos más difíciles, han encontrado nuestras cajas dispuestas a servirlos en sus necesidades. Hace dos meses, el Banco de la Nación Argentina, insinuó a las instituciones bancarias de índole particular la conveniencia de proporcionar a los productores facilidades que les permitiera defenderse de la especulación, en vista de la amenaza que sobre ellos se cernía, proveniente de las favorables perspectivas de la cosecha. Nuestra institución, consecuente con tal deseo, inmediatamente empezó a atender todas las solicitudes de crédito razonables presentadas. Sin embargo, no se han hecho las operaciones que se esperaban, lo que demuestra de manera evidente que las necesidades del colono no son hoy tan apremiantes como en épocas anteriores. Vale esto decir que en su economía se ha experimentado un mejoramiento correlativo del que se nota en todo orden de cosas a través de la actual situación del país.

El período de expectativa porque atravesamos ha acarreado, por otra parte, en concepto del señor Arambarri, la escasez de pedidos en contraposición de la abundancia de capitales. La gente acude ahora muy poco al crédito porque espera la liquidación de la guerra y los resultados de la próxima campaña electoral. De manera que esto ha hecho bajar el tipo de interés que fluctúa hoy entre el 5 1|2 y 7 o|o, según la clase de papel, siendo el comercial el más solicitado y que tiene que tomarse más barato. Regularizada la situción o, mejor, conocida la mencionada liquidación de tales problemas, el país entrará en una franca era de prosperidad insuperada e insuperable.

Es también de opinión que el precio de los productos argentinos no se alterará mayormente. Han de cotizarse siempre de manera elevada sino como en el año anterior, si por lo menos a un monto bien remunerador, porque las necesidades que dieron por consecuencia el alza de su valor subsisten todavía y seguirán subsistiendo por largo tiempo más.

A su juicio, asímismo, terminada la guerra habrá una inmigración con dinero que ha de permitir intensificar la explotación de las riquezas argentinas. Y lo confirma en esta idea la seguridad de que el capitalismo europeo, gravado fuertemente por los gobiernos para indemnizarse de los gastos de la contienda, buscará otros medios donde evolucionar, en forma que a mayores ventajas de plaza, obtenga mejor provecho y más eficaz venta.

Piensa por lo demás, al respecto, que es un error creer que los capitales actualmente en la Argentina puedan emigrar a los países europeos; en las situaciones más angustiosas han percibido exactamente sus rentas y no hay, con tal antecedente, nadie capaz de dejar lo seguro por lo inseguro o peligroso.

En cuanto a la prosperidad que se acentúa en los principales renglones de nuestra producción: la ganadería y la agricultura, la estima altamente beneficiosa. Existe en su desarrollo una extraordinaria línea ascendente que permite hacer los cálculos más optimistas, en orden a la futura grandeza financiera del país. Encuentra, especialmente, que la ganadería está en pleno auge y que su progreso determina un síntoma en verdad, halagador para el máximo desenvolvimiento de la nación.

Como se vé, pues, la impresión de conjunto que se desprende de la exposición autorizada de estas ideas, no puede ser más satisfactoria. Palpita en cada una de ellas el profundo convencimiento de que a nuestros ojos se dilata un vasto horizonte de grandeza, que debe saberse aprovechar en todos sus detalles y en todos sus pormenores. Esta al menos, la única manera de ser consecuentes con el momento clásico porque atraviesa la república a raíz de una crisis aguda que paralizó sus energías.

EL DIA POLITICO

ACUERDISMO

Sale a luz nuevamente, después de veinte años de intermitente discusión, el viejo panegírico del acuerdismo. Lo traen, como es natural, los que más autoridad, experiencia y familiaridad tienen con ese procedimiento político. Largos años de provechosa utilización han dado a los acuerdos, para algunos que con ellos se han beneficiado, el aspecto de una norma de moral, y de un pergamino nobiliario. La facilidad para soportar, para silenciar y para tolerar, la transacción sistemática y la consiguiente abdicación de lo propio quedan, pues, clasificadas como una tradición ya histórica.

En verdad, han hecho historia con los acuerdos: han hecho una laga historia de corrupción institucional y de incapacidad administrativa, fielmente proseguida por los vástagos de ese árbol viejo, que de cuando en cuando alcanzan todavía la única finalidad de esa política: el acceso a los cargos públicos. Y al mismo tiempo siguen la otra tradición, también histórica, que consiste en vituperar al pueblo que no ha creído en ellos.

No tiene la culpa el pueblo, o mejor dicho, el partido popular Radical, de esa explicable desesperación ante la inminente derrota. Ellos mismos, los acuerdistas, tienen en su propia falta de títulos y merecimientos la culpa de su próxima desaparición. Y, especialmente, ya que han abusado del procedimiento, es raro que no hayan procurado hacer acuerdos con el pueblo mismo. Era este, sin duda, el más disculpable de los acuerdos, y les hubiera valido una mejor suerte.

Hay, en todo esto, una confesión muy curiosa. Dicen algunos que los radicales han hecho pactos políticos. La absoluta falsedad del cargo nos exime de refutarlo. Pero nos asombramos de verlo esgrimiendo como arma de ataque, por quienes, a fuer de acostumbrados a su uso, deberían aplaudir esos fantásticos acuerdos, como un vínculo de unión con ciertas conocidas políticas. Debe haber en el fondo de este pequeño asunto alguna grave decepción. Es lamentable que tales circunstancias puedan torcer el sano criterio y la necesaria ecuanimidad de quienes, por decirse independientes, están más obligados a cuidar la templanza de sus juicios.

✡ ✡ ✡

LA COHESION RADICAL

Las informaciones procedentes de las provincias revelan la unidad de pensamiento y acción que anima a la Unión Cívica Radical. Se ha restablecido el tacto de codos después de los ligeros desórdenes, más superficiales que aparentes, producidos en las filas por el ajetreo de una sucesión ininterrumpida de combates electorales. La cohesión radical es actualmente más sólida que nunca. Todas las aspiraciones se subordinan al propósito común, y sometidas a los principios del partido, se aprestan a realizar el gran esfuerzo que ha de coronar esta larga campaña política.

El espectáculo, desde luego, ha de sorprender a los adversarios del radicalismo que contaban mucho con sus disidencias internas y no sólo aspiraban a la pesca gruesa a favor del río revuelto, sino que ensayaban revolver el río para precipitar su logro. Su deseo exageraba el alcance de ciertas desinteligencias limitadas a cuestiones de orden local, y que no comprometieron en ningún momento la adhesión al credo partidario. Anunciaban el cisma porque aspiraban a verlo. Y en vez del cisma, asisten a ese patriótico espectáculo que ofrece el radicalismo nacional unido y compacto.

Cierto que aún les queda una esperanza de ver realizados en algunas partes sus vaticinios. Nos parece, empero, que de esa parte recibirán la más inesperada sorpresa.

✡ ✡ ✡

LA SITUACION CIVICA EN LA PROVINCIA

Si algunas ilusiones puede conservar todavía el señor Ugarte y no quiere perderlas, hará bien en no recoger informes fidedignos sobre la verdadera situación cívica de la provincia. Y, sobre todo, debe esquivar toda información sobre la cantidad, calidad y entusiasmo que caracterizan las reuniones radicales celebradas en la provincia. Porque de saber estas cosas, el señor Ugarte perderá todo su optimismo, es decir, el agente fundamental de sus operaciones políticas.

Lo que no obsta, sin embargo, para que la opinión de la provincia realice una verdadera evasión de la influencia ugartista. Evidentemente, la provincia está harta del señor Ugarte, de su partido y de sus métodos de gobierno; y se apresta a demostrarle en forma severa su deseo de verle alejado de la dirección de la cosa pública. Pocas veces nos ha sido dado presenciar asambleas cívicas tan numerosas—con relación a las poblaciones en que se efectúan—como las reuniones radicales que se vienen celebrando en la provincia. Tan numerosas y bien concurridas, desde que todos los órdenes de actividad están allí representados en gran número y con enérgica resolución. La situación de la provincia es tal que sólo espera el día de la elección para librarse del sistema conservador que le ha tocado en desgracia.

Confesamos que en ese avance del radicalismo en Buenos Aires ha sido nuestro colaborador,—con más eficacia que intención—el mismo señor Ugarte. Su metodología de gobernante, su gestión administrativa, sus aventuras políticas, su famosa máquina electoral han sido preciosos agentes de propaganda para las ideas radicales. Aunque no nos la han prestado espontáneamente, agradecemos esa participación a favor nuestro. Por lo demás, esta ya resulta superflua. Con su máquina, su torniquete, sus comisionados, sus caudillos, sus motores y su régimen de inmoralidad el ugartismo ha cavado alegremente su sepultura. El día de la elección será el de las exequias fúnebres del régimen.

✡ ✡ ✡

EL TURNO DE JUJUY

Malos vientos empiezan a agitar al oficialismo jujeño, en ocasión del reparto de las posiciones políticas, que vacarán en el corriente año.

El senador Iturbe ha sido llamado por sus amigos, que consideran en duro trance la candidatura a la gobernación de su cuñado el señor Valle, porque el diputado González Pérez, que termina su período en abril, reclama del compromiso contraído con antelación, de que le correspondería la primer magistratura de la provincia al dejar el mando el comandante Pérez.

El caudal político del señor González Pérez se le considera de poco monto, pero parece que se trata de suplirlo con el esfuerzo y la palanca que pone a sus órdenes desde esta capital, el señor Villanueva.

El señor Iturbe no está dispuesto a declinar sus pretensiones para ungir al señor Valle, y aquí deben estrellarse las influencias y pretensiones de los candidatos.

Si esto no fuera suficiente, empieza también a socavarse aquella situación, con la proclamación de candidato a diputado nacional que estaba resuelta a favor del señor Angel Puch, cuando empieza a tentar su combinación el actual ministro de gobierno, que se cree con derecho a aspirar a ese cargo.

La tirantez creada entre los aspirantes a la gobernación y diputación, ha comenzado a alarmar el oficialismo jujeño y plantear una crisis.

✡ ✡ ✡

POLICIA Y POLITICA

El jefe de policía de la provincia, no es sólo un ciudadano que firma notas extensas y redactadas con sospechosa sintaxis, para demostrar que sus subordinados no se mezclan en política. Es, asimismo, un funcionario que hace política por su cuenta; es decir, por la del señor Ugarte.

Sábese que el jefe de policía de La Plata es el amigo más fiel de su gobernador.

Pero parece que a la actividad de ese funcionario ya no basta la capital de la provincia, o considera que las circunstancias imponen el despliegue de una táctica extraordinaria. El caso es que el jefe de policía de La Plata ha realizado una excursión a San Fernando con el propósito de reconciliar a los conservadores divididos en dos fracciones. Al mismo tiempo, el preboste platense, que se exagera un poco sus dotes de persuasión, llevaba la intención de catequizar algunos cívicos de San Fernando, atrayéndolos hacia el ugartismo. Inútil es decir que la segunda parte de este programa fracasó lamentablemente; lo que no quiere decir que haya tenido éxito la primera. Al contrario, el jefe de policía ha regresado a La Plata un si es o no es fosco y mal engestado.

Mal humor que acaso se traduzca en una nueva nota de policía gramatical, destinada a probar que en la policía de la provincia no se hace política.

Elección de dos senadores por Entre Ríos

Intensa expectativa en Paraná

Comentarios en los círculos políticos

REUNION DE AMBAS CAMARAS

La asamblea legislativa suspendida hasta mañana

PARANA, febrero 25 (9 a. m.) — La elección de dos senadores nacionales que debe efectuarse hoy en reemplazo de los doctores Salvador Maciá y Emerio Tenreyro, causa una expectativa jamás despertadas por designaciones de esta índole.

Conversando esta mañana con un político influyente y prestigioso, recogí las siguientes interesantes impresiones:

"Si alguien dudara de la notable mudanza, decía, operada en el escenario político de la República, bastaría contemplar el aspecto de esta ciudad, la nerviosidad reinante en los círculos políticos y la ansiedad que la elección despierta, para apreciar en toda su trascendencia la profunda variación de costumbres y procedimientos.

En efecto: ¿cuándo Entre Ríos dió esta importancia a un suceso que generalmente pasó desapercibido? ¿Cuándo hubo duda sobre el nombre de los senadores nacionales que serían elegidos? ¿Cuándo el presidente de la república dejó de ejercer su influencia omnímoda para decidir el triunfo en favor de su preferido?

Son hechos de nuestra vida política que están en la memoria de todos. La actual expectativa es tan extraordinaria, como elocuente".

En verdad, la elección despierta vivísimo interés.

Las juntas de los partidos Radical y Demócrata progresista están reunidas en sesión permanente desde ayer.

A primera hora se notaba en los círculos políticos inusitado movimiento.

Los demócratas votarán a los señores Salvador Maciá y Sabá Z. Hernández.

Los radicales a los doctores Leopoldo Melo y Martín M. Torino.

En el comité radical se hallan numerosos correligionarios que comentan los asuntos de actualidad.

Los legisladores indepedientes guardan absoluta reserva.

Se afirma como un hecho la designación de los doctores Melo y Torino.

PARANA, febrero 25 (9.30 a. m.) — A medida que se aproxima la reunión de las cámaras crece la expectativa general.

Los demócratas continúan haciendo presión sobre los legisladores independientes.

Estos mantiénense impenetrables.

Se ha hablado a última hora de la posibilidad de que resulten elegidos un radical y un demócrata, pero la noticia no ha podido ser comprobada.

En realidad, todas son suposiciones más o menos antojadizas.

Los dirigentes demócratas progresistas recibieron extensos despachos del doctor de la Torre y otros conspicuos de la capital federal.

PARANA, febrero 25 (12 m.) — Reuniéronse ambas cámaras.

Encontrábase presente la totalidad de los legisladores.

La cámara de diputados tomó en consideración la elección Gualeguay Victoria y el senado la de Colón, resolviendo pasar dichos asuntos a las respectivas comisiones para que se expidan inmediatamente.

PARANA, febrero 25 (12.30 p. m.) — La asamblea legislativa será convocada para mañana.

PARANA, febrero 25 (1.30 p. m.) — En los círculos políticos se asegura que se hará cuestión sobre la convocatoria de la asamblea para mañana.

Dícese que la asamblea deberá reunirse hoy o hacerse una nueva convocatoria con la debida anticipación.

Hasta ese momento no me ha sido posible confirmar esta información.

La senaduría cordobesa

CORDOBA, febrero 25. — La cuestión de la senaduría permanece insoluble.

La presidencia de la asamblea no ha resuelto aun la nueva citación.

Los roquistas insisten en que llevarán el asunto al senado, pero que no irán munidos de documento alguno, pues la sesión no ha terminado y hasta que termine no se dará ni siquiera la versión taquigráfica.

Los roquistas hállanse desorientados ante esta dificultad por más que simulan confianza en la admisión del Dr. Roca en el senado.

"El Heraldo" reproduce integramente el estudio del Dr. Romero, publicado por LA EPOCA, el cual ha sido tema de preferentes comentarios.

Ferrocarriles del Estado

Línea de Formosa a Embarcación

Por resolución de la fecha y en virtud de lo dispuesto por decreto de julio 20 del año pasado, se procedió a hacer entrega a la dirección general de los ferrocarriles del Estado de la línea en construcción de Embarcación a Formosa, que ha llegado hasta el kilómetro 293.

En breve la dirección general, confeccionará los horarios y tarifas que regirán en esa línea.

Diputado nacional doctor Fernando Saguier

Esta noche se ausentará para Santa Fe el diputado nacional doctor Fernando Saguier.

SEGUROS PARA LOS OBREROS MUNICIPALES

ESTADISTICA DE EMPLEADOS

La secretaría de hacienda dirigió hoy una nota a los jefes de la asistencia pública, administración de limpieza, dirección de paseos, dirección de alumbrado, mataderos, administración de suministros y demás reparticiones municipales, pidiéndoles el levantamiento de cuadros estadísticos de cada oficina, donde esté consignado el número de obreros que trabajan en ellas, el jornal asignado a cada uno, su nacionalidad, años de trabajo y estado civil de los mismos. Estos cuadros servirán como base de las prescripciones del proyecto sobre seguros de obreros municipales que la intendencia tiene en preparación.

El vicegobernador de Corrientes

Se halla en viaje a esta capital por asuntos políticos relacionados con la actualidad de Corrientes, el vicegobernador de esa provincia, doctor Breard.

Se asegura que este funcionario es portador de una misión del doctor Mariano Loza para el gobierno nacional.

Exportación de carne

El frigorífico The Smithfield and Argentine Meat Co. Ltd. ha despachado hoy en el puerto de Buenos Aires, por el vapor Amazón, que sale con destino a Liverpool, 600 reses de carnero y 563 de cordero.

NOTAS DE LA GRAN GUERRA

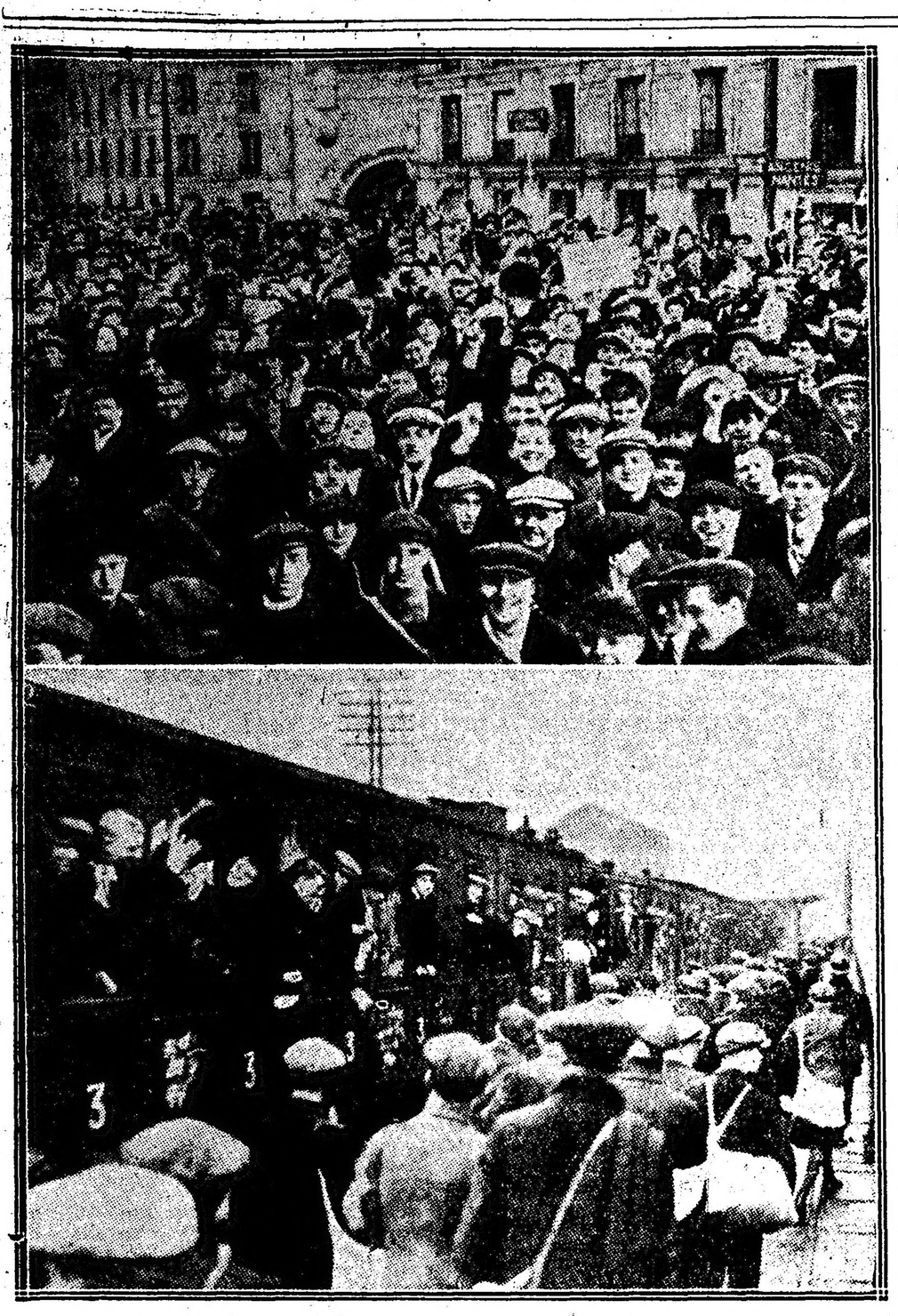

1. Los reclutas franceses de 1917 ante la estación de Montparnasse, en París. 2. Salida de uno de los trenes que los llevaron

El cobre antes y durante la guerra

Sabido es que el cobre se emplea no solamente puro, en el estado en que el comercio lo designa con el nombre de cobre rojo, sino, y principalmente sino, en forma de aleaciones, tales como el latón bronce maillechort, etcétera.

Sus aplicaciones en todos los órdenes de la industria son innumerables y su consumo es cada día mayor, lo mismo para la construcción de aparatos y útiles portadores del bienestar y de la dicha que en los productores de desolación y muerte.

Asombraría la cifra, en toneladas, que representa el cobre distribuido en todo el mundo en hilos telegráficos, telefónicos y cables submarinos, conductores de energía, calor y luz, máquinas y aparatos de todas clases industriales y científicos, medallas y monedas.

Pero también en la guerra, en ese terrible azote de la humanidad, tanto más terrible cada día cuanto más adelanta la ciencia en el perfeccionamiento de los instrumentos bélicos, también en la guerra es considerable el consumo diario de este metal.

Sin ocuparnos de las grandes máquinas en que solo o aleado entra en gran cantidad y ocupándonos solamente de los cartuchos de fusil, teniendo presente que cada cartucho, tipo francés, contiene próximamente 20 gramos de latón (aleación del cobre en la que este metal entra en la proporción de 61 o|o), suponiendo que cada soldado haga sólo diez disparos por día, en un efectivo de hombres, que suman aproximadamente los ejércitos de la cuádruple entente, el consumo diario del cobre se aproximará a unas 1000 toneladas, sólo por parte de los aliados, que en cifras redondas vendrían a ser 360.000 toneladas por año.

Es cierto que en el campo se recoge gran cantidad de balas y cartuchos, que enviados a los arsenales y fundidos suministran materia prima para nuevas construcciones; pero también es evidente que las cifras apuntadas de gasto de cobre están muy por bajo de la verdad, puesto que en ellas no se incluyen obuses, ametralladoras, piezas mecánicas, etc., que seguramente harían llegar a un total de 500.000 toneladas por año.

Los imperios centrales y sus aliados también sostienen, en toda la extensión de la línea de fuego 7 millones de combatientes; pero como la bala prusiana no es de latón y el cartucho en sí no contiene más de 12 gramos de este metal, el consumo del mismo en los ejércitos austro-alemanes y sus aliados viene a representar unas 300.000 toneladas por año; es decir, que en el tiempo que media desde la ruptura de las hostilidades hasta hoy, se han consumido aproximadamente 1.300.000 toneladas de cobre, en pequeñas porciones, para destruir vidas.

En marzo de 1915 este metal costaba 2.750 francos la tonelada en Hamburgo y 1.250 en Londres. En diciembre del mismo año 1915 los precios han llegado a 2.900 francos en París y a más de 5.700 en Alemania. Tomando como precio medio, "grosso modo", 4.000 francos la tonelada, importará sobre el latón consumido en pertrechos unos 5200 millones de francos.

El empréstito de guerra

El éxito del primer impuesto. — La propaganda. — Condiciones y ofrecimientos. — La conducta del pueblo. — Todo por la patria.

Roma, enero. — El tercer empréstito nacional de guerra, que se cubre en estos días en todo Italia, está obteniendo un completo éxito.

El pueblo italiano se ha dado perfecta cuenta de las difíciles circunstancias por que atraviesa su país, y ha acudido una vez más a atender a las necesidades del Tesoro.

Desde el día 10, que se abrió la suscripción, el Banco de Italia y las demás entidades encargadas de recaudar fondos se ven animadísimos. Los suscriptores tienen que formar "cola" a menudo para hacer sus imposiciones, y en todos ellos se advierte un patriótico anhelo, un visible deseo de coadyuvar a la victoria de la patria.

Viéndoles así, pacientes, aguardando su turno, no parece sino que son menesterosos que van a solicitar algo... Y son dignos de ver los diversos tipos que allí se congregan: desde el acaudalado propietario hasta el humilde empleado; desde la aristocrática dama hasta la joven trabajadora y enfermiza, que va a depositar sus ahorros de varios años "para ver si acaba pronto la guerra"... y vuelve del frente de batalla el arrogante "bersaglieri" que un día la juró eterno amor.

Claro es que gran parte del éxito del tercer empréstito es debido a la admirable propaganda que de él se está haciendo. Reciente está la reunión en el Campidoglio, donde el señor Cáncano, ministro de Hacienda, dió cuenta de las condiciones en que se había abierto la suscripción del empréstito, y de las ventajas que éste ofrece. Posteriormente a esto, el ministro Barzilai ha pronunciado en Bolonia otro discurso, dedicado una parte a la cuestión de Montenegro, y otra a explicar la necesidad, o por lo menos la conveniencia, de que todo italiano que materialmente pueda, contribuya con su óbolo al bienestar nacional. En Génova, en Florencia, en Milán, en Venecia, en Nápoles y en otras muchas poblaciones de mayor o menor importancia, se celebran todos los días reuniones de propaganda, que van dando, como se ve, los resultados apetecidos.

El nuevo empréstito, como es sabido, fué decretado por Real disposición, el 22 de diciembre de 1915. La emisión se verifica por pública suscripción, en obligaciones, extinguibles en el término de veinticinco años, a partir del 1.o del mes actual, con un interés de un 5 por 100 al año, pagadero por semestre.

Las obligaciones no podrán ser convertidas hasta el 1.o de enero de 1926 y serán reembolsadas antes del 1.o del mismo mes de 1941, por su total valor nominal.

Los títulos de este empréstito — de 100, 500, 1.000, 5.000, 10.000 y 20.000 liras — se equiparan a los de la Deuda pública consolidada.

El precio de la emisión de las obligaciones ha sido fijado en 97.50. En pago de ellas se admiten bonos del Tesoro. Los súbditos italianos, residentes en las colonias o en el extranjero, pueden suscribirse en las sucursales bancarias o en los respectivos consulados hasta el 31 de marzo.

El Gobierno, al publicar las bases del empréstito, no ha dudado ni un solo momento del patriotismo de la Nación. Bien lo demuestran las siguientes frases, firmadas por el presidente del Consejo, Sr. Salandra; el ministro de Hacienda, Sr. Carcano, y el director general del Banco de Italia, Sr. Stringher:

"A la Patria, en armas, los ciudadanos italianos rindieron siempre generoso tributo, que hoy se renovará. Estamos seguros de que todo patriota no vacilará en sacrificarse por la victoria que quiere y espera, y contribuirá a que ningún medio falte a los valerosos defensores de la Patria."

El primer día de suscripción fué un verdadero jubileo en los establecimientos bancarios. En Roma especialmente, constituyó una jornada en extremo satisfactoria. En pocas horas quedaron cubiertos muchos millones, y se anunciaron otras importantes suscripciones, que luego se han ido efectuando.

Sólo el Instituto Nacional de Seguros ha contribuído con 27 millones de liras; la casa Risparmio, de Roma, por 2.500 000, y por otras cantidades no menos importantes el Banco de Crédito ordinario, el Banco Popular, la Cooperativa de Crédito y otras Sociedades.

En provincias, los Comités trabajan activamente, habiéndose suscitado entre ellos una especie de amor propio, para ver cuál consigue reunir mayor suma. Hasta ahora, Milán y Venecia parece que van a la cabeza.

Italia necesita hacer frente a los numerosos problemas que constantemente se le presentan.

Montenegro, Albania, Trípoli y el frente austriaco son otros tantos puntos en que tiene puesta su atención, y de los que depende en gran parte su porvenir.

Por eso el Gobierno, que reconoce esto, ha puesto interés tan decidido en el buen resultado del tercer empréstito de guerra. Y por eso el pueblo vuelca sus bolsillos, con un natural instinto de conservación y con una sincera esperanza.

Marco Lombardi.

La lágrima de una reina

Un pequeño incidente que se propagó rápidamente por Atenas ha provocado intensa emoción. La reina Sofía recibió hace algunos días apenas por correo especial, una larga misiva de Berlín. Las damas de honor que estaban cerca de ella notaron en seguida que, a medida que la lectura terminaba los rasgos de la reina se alteraban, y a pesar de todo su dominio sobre sí misma, y de notar que se la observaba, se sumió bruscamente en lágrimas murmurando: ¡Pobre hermano mío! ¡Mi pobre país!

En la corte y en la ciudad no se habla aunque discretamente más que de este incidente que se comenta prolijamente en sentido muy favorable para los aliados.

No hay que olvidar que la reina Sofía es la propia hermana de Guillermo II.

Para los soldados

"El Comité National d'Aide et de Prevoyance de París" acaba de recibir de M. Charles Thays, presidente del Comité Patriótico francés de Buenos Aires, cuatro envíos para la Nochebuena y aguinaldos del soldado. Estos envíos han llegado como sigue: El primero por el vapor "Samara" se componía de cinco cajas conteniendo cada una cien kilos de tabaco; de dos cajas de diez mil paquetes de cigarrillos y de una caja de paquetes individuales y de artículos de lana.

El segundo por el vapor "Pampa" de dos cajas con destino a Neuchatel.

El tercero por el vapor "Gerona" de cinco cajas de quinientos kilos de tabaco, de una caja de 400 paquetes de cigarrillos y de cuarenta paquetes individuales.

Por el vapor "Divona", en fin, una caja de artículos de lana y de paquetes individuales.

Todas estas cajas han llegado en perfecto estado. Los paquetes personales han sido enviados a sus destinatarios inmediatamente. El resto se repartirá bajo los auspicios del "Comité National d'Aide et de Prevoyance de París".

El punto final de los Dardanelos

Gallípoli evacuada — "limpia" — como dicen los alemanes, y Constantinopla empavesando e iluminando sus calles. He aquí la conclusión de esa expedición de los Dardanelos, que costó tantos esfuerzos y tantos hombres, que suscitó tantas esperanzas y heroísmos. Londres que acepta su derrota con fría resignación, celebra ahora el culto de los 50.000 bravos que han perdido la vida en Gallípoli y de los otros 150.000 hombres que los germanosturcos pusieron fuera de combate.

Inglaterra — se puede estar persuadido de ello — sabrá sacar una útil lección de esta cruel experiencia. Ya ha sacado de ellas las razones de la ley sobre el servicio militar obligatorio, esa resolución de tan inmensos alcances.

Cuando llegue la hora de escribir la historia de la expedición de los Dardanelos, se conocerá al fin, hasta qué punto fueron violentas, en primer término, la oposición que Mr. Winston Churchill encontró. Esa oposición procedía del almirantazgo inglés sobre todo de Francia que vaciló mucho tiempo y si acabó por seguir a su aliada se debió sin duda a que recordó los asuntos de Egipto en donde les costó tan cara. Francia no podía dejar a Rusia y la Gran Bretaña desembarcar solas sus marinos en Constantinopla.

Pero hoy es honrosa para ella que no tomase la iniciativa del forzamiento de los estrechos.

¿Hará justicia la historia a Mr. Winston Churchill? ¿Repetirá, después de los amigos del desgraciado ministro, que la traición de los unos y la inhabilidad de los otros hicieron fracasar la expedición en el preciso momento en que vencidas las mayores dificultades iba a tener éxito?

Se repite a gusto en Inglaterra, que Churchill había sobornado a los comandantes de los fuertes turcos que guardaban los estrechos. Pero Enver Pachá ollendo el negocio mandó ahorcar a los oficiales desleales y de ese modo la fortuna cambió de amo. ¿Bastará esta pintoresca anécdota para atenuar la responsabilidad de Mr. Churchill?

Los pueblos británicos parece que sólo son sensibles a la fuerza. El fiasco de Gallípoli, tuvo, pues, los más desagradables resultados e hizo afiliarse a Fernando de Coburgo al lado de los imperios centrales.

La química y Alemania

Una gran revista alemana, "Die Technische Rudschau" publica una conferencia pronunciada en Berlín, por un sabio químico alemán, el doctor Grossmann.

"Francia, dijo el doctor Grossmann, ha tenido siempre sabios de primer orden cuyos descubrimientos no solamente han enriquecido la ciencia sino perfeccionado la técnica; bastará recordar su papel de iniciadores en la industria de abonos artificiales, en la de explosivos, en electro-química, en perfumería, materias colorantes y productos farmacéuticos. Pero no fué siempre Francia la que se aprovechó de esos esfuerzos. Alemania se ha apropiado los resultados y supo explotarlos. Después de prestar este homenaje al país vecino, "porque lo que falta en Francia es la estrecha unión del laboratorio y de la fábrica que constituye la fuerza de Alemania."

Idéntica afirmación sienta en lo que concierne a Rusia. El doctor Grossmann es de su punto de vista alemán más optimista aún. "En Rusia—dice—tampoco faltan hombres científicos y doctos químicos; pero su influencia sobre la vida industrial es aún más reducida que en Francia.

De todo esto infiere que no cambiará nada para Alemania. Esta dominaba el mercado de productos farmacéuticos y de materias colorantes y seguirá perteneciéndole. El capital de los sabios franceses, el doctor Grossmann declaró con satisfacción que a pesar de tantos talentos Francia no podrá mantenerse desde las industrias químicas rusas era alemana en la proporción del 40 por ciento. Las fábricas rusas eran filiales de las grandes firmas alemanas y estaban dirigidas por químicos y personal alemanes. M. Grossmann no duda que después de la guerra la Alemania industrial volverá a hallar todos estos puestos perdidos.

Una industria química productiva—dice—puede crearse de un día al siguiente, durante la guerra. Desde el punto de vista alemán nada puede justificar una apreciación pesimista.

Sin embargo los esfuerzos de Rusia y Francia merecen particular atención por parte de los químicos industriales alemanes, cuyos intereses, a despecho de la guerra, están tan estrechamente ligados a los de la industria química de esas naciones".

La inquietud del doctor Grossmann se justifica. Sin hablar de Francia, cuyos esfuerzos de reorganización económica han dado tan buenos resultados desde el principio de las hostilidades Rusia se prepara su porvenir sin perder un minuto. Precisamente ha anunciado algunos grupos que trabajan por la emancipación completa de esta industria química que Alemania considera como la mejor de sus vacas de leche. Ciertamente no se reemplazarán las fábricas organizadas de Alemania, pero sin embargo algo habrá cambiado para el imperio industrial alemán.

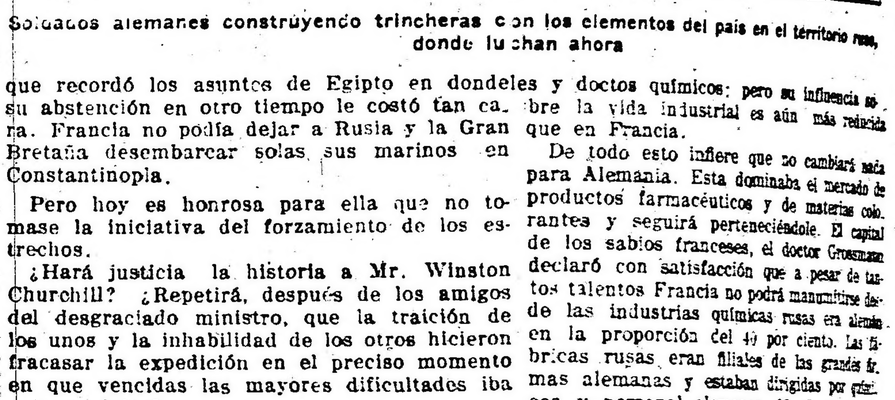

Soldados alemanes construyendo trincheras con los elementos del país en el territorio ruso, donde luchan ahora

Como van a la escuela los niños de Reims protegidos contra los gases asfixiantes por medio de caretas

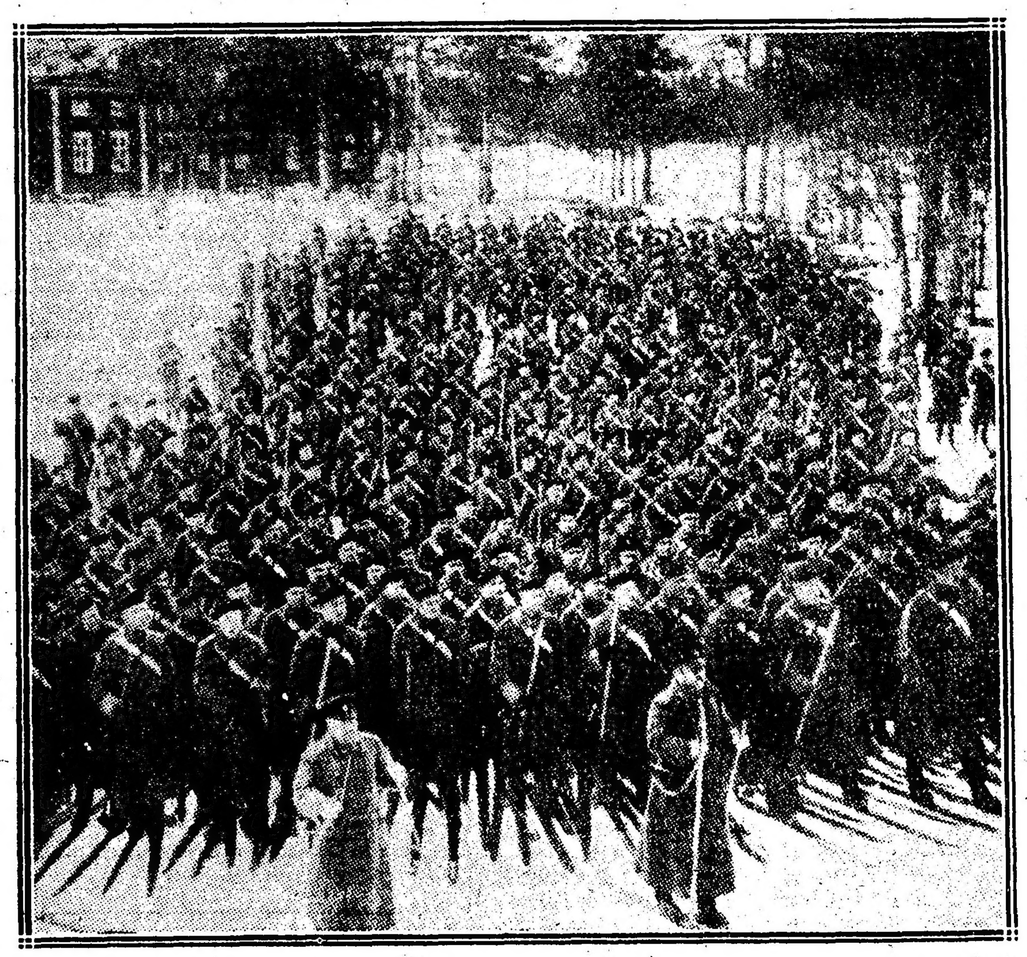

Una agrupación de soldados rusos, patinadores en "skis", con sus oficiales, que operan en el territorio nevado

LA GUERRA EUROPEA

SITUACION POLITICA

ALEMANIA Y ESTADOS UNIDOS — EL PRESIDENTE Y EL CONGRESO — UNA CARTA DE Mr. WILSON — LA ACTITUD DEL JAPON — UNA PROTESTA — LAS ECONOMIAS EN INGLATERRA — RECOMENDACIONES AL PUEBLO BRITANICO.

La política internacional desplegada por el presidente de Estados Unidos, Mr. Wilson, y sus propósitos respecto a Alemania, parece que ha provocado un movimiento de oposición en el Congreso, a tal punto que se hizo necesaria toda la habilidad de los leaders gubernistas y una declaración de la comisión de relaciones exteriores para calmar las agitaciones parlamentarias.

El congreso, a estar a los informes telegráficos, ha visto un peligro muy inmediato en la acción del presidente Wilson y la posibilidad de arrastrar a Estados Unidos a intervenir en la contienda europea, y ante tal perspectiva el congreso se preparó a su vez a contrarrestar en forma muy enérgica los propósitos del poder ejecutivo.

Entiende sin duda la mayoría del congreso norteamericano que el país no puede ni debe verse impulsado a una intervención material en la guerra de las potencias europeas, pues ella es contraria a todos sus intereses, y a estas razones sin duda obedece la actitud del parlamento.

El presidente Wilson se verá, pues, obligado a respetar las decisiones del congreso y a mantenerse dentro de una conducta prudente que excluya toda ingerencia peligrosa.

Como consecuencia de la actitud del parlamento, el poder ejecutivo de Estados Unidos tendrá sin duda que modificar sus vistas internacionales y aplicar a la política seguida hasta ahora en Alemania procedimientos menos radicales.

La cuestión parece haber sido promovida por la futura campaña de submarinos con motivo del empleo de armamentos por los buques mercantes y por la circunstancia de si deben o no embarcarse en esos buques de las potencias de Alemania y Austria los ciudadanos de la Unión.

El congreso se inclina a no permitir que los norteamericanos viajen en los buques armados, estimando que de este modo Estados Unidos se salvaría de asumir responsabilidades.

En su carta al senador Stone el presidente Wilson expone sus puntos de vista; se declara partidario de la paz, pero dice al mismo tiempo que Estados Unidos no podría tolerar atentados a su honra nacional ni permitir violaciones de derechos y doctrinas sostenidas desde que constituyó su soberanía.

La cuestión está en pie, y es de alto interés por los precedentes que sentará y consecuencias internacionales que podrían derivar.

La guerra actual está llena de sorpresas originadas por todo el orden de cosas subvertido.

Sabido es que el Japón está en guerra con Alemania, y que después de un sitio prolongado los nipones se apoderaron de la colonia de Kriao-Chao, capturando a su guarnición.

El gobierno de Tokio parece haber olvidado todas estas circunstancias, pues acaba de presentar ante Estados Unidos una nota con motivo del hundimiento del vapor japonés Yasaka Maru, y por intermedio de la Unión pide a Alemania y a Austria indemnizaciones por los perjuicios causados por ese acto, que sólo puede llamarse de guerra, puesto que el Japón y los imperios centrales se hallan en ese estado.

No se acierta a comprender en qué puede basar el Japón un derecho de protesta y reclamar indemnizaciones, a no ser que estime que Alemania solo tiene opción a atacar a los buques de guerra japoneses y no a su flota mercante, aun cuando éste lleve perfrechos para Rusia.

Es ciertamente el caso muy curioso y merece señalarse como una de las muchas cosas extraordinarias que la actual contiende hace recoger diariamente.

En Londres se ha creado un comité encargado de la organización nacional de economías durante la guerra.

La misión de este instituto presenta un doble carácter político-militar y social.

Inglaterra, por intermedio de ese comité, desea que todos los súbditos de Su Majestad británica alteren su programa de vida en beneficio de la patria, en aras de las necesidades militares y navales, y a estes fines aconseja un sinnúmero de recomendaciones domésticas tendientes a modificar las costumbres británicas y a introducir en el famoso y respetabilísimo home inglés una serie de frugalidades, de privaciones, de abstinencias, que para muchos hijos de la rubia Albión constituirán seguramente penitencias y sacrificios.

El comité de economías nacionales recomienda, entre otras cosas, que se reduzca el número de sirvientes, sencillez en las comidas, desligarse de todo aquello que trasciende a superfluo y a lujo, empleo útil del tiempo y otra infinidad de saludables advertencias.

Es, en suma, un excelente curso de prácticas domésticas recomendable y digno de seguirse al pie de la letra, pues sólo beneficios reportará al pueblo inglés, muy especialmente a las gentes acostumbradas a la opulencia y al despilfarro.

Si la guerra tiene la virtud de cambiar las costumbres británicas en aquello que los mismo ingleses consideran defectuoso y nocivo, tal vez llegue el día en que los sociólogos y los economistas bendigan la contienda, pues ella habrá sido la fuente de perfeccionamiento moral de ese gran pueblo que se llama la Gran Bretaña.

FRENTE OCCIDENTAL

Desarrollo de la batalla de Verdun

LOS COMBATES SOBRE EL MOSA. — LIGERO REPLIEGUE DE LAS TROPAS FRANCESAS. — LOS ALEMANES OCUPAN ALGUNOS PUEBLOS. — LA LUCHA EN EL ARTOIS Y EN LA CHAMPAÑA. — ACCIONES EN FLANDES. — CONFIANZA DEL PUEBLO FRANCES. — JUICIOS DE LOS CRITICOS MILITARES.

PARS, febrero 25. — La atención pública del pueblo francés se halla concentrada sobre la batalla que se está desarrollando en Verdun y en toda la región boscosa de esa comarca. La lucha reviste caracteres homéricos, pues de ambas partes se hacen prodigios de valor para vencer.

Las ligeras ventajas obtenidas por los alemanes a costa de ríos de sangre, ha obligado al ejército republicano a abandonar algunos puntos de la línea y a replegarse sobre posisiones mejores; pero este retroceso de las dos alas no significa en modo alguno el triunfo del enemigo.

Se considera acertada la determinación del general Joffre, que dispuso no se sacrificase sin necesidad vidas de soldados.

Las tropas francesas se hallan ahora en sus nuevas posiciones y seguirán resistiendo con la misma tenacidad las furiosas arremetidas de las enormes masas concentradas a cuarenta kilómetros del frente de batalla.

Los críticos militares hacen observar que la preparación de los alemanes antes de hacer avanzar su infantería, ha superado a todos los anteriores desplegados en las batallas pasadas. Se calcula en no menos de 2000 bocas de fuego las acumuladas por el enemigo en ese sector y a su acción constante deben la pulverización de las primeras líneas de defensa de los franceses. Las bajas sufridas por los alemanes son mu superiores a las de las tropas republicanas y así lo confirman los prisioneros.

Los diarios se extienden en muchos comentarios sobre la batalla de Verdun. Algunos admiten la posibilidad de la toma de esa plaza, pero todos están unánimes en reconocer que ello no influiría sobre la marcha general de las operaciones y la guerra seguiría con el mismo carácter que hasta ahora. Estiman que los alemanes no podrán seguir su movimiento ofensivo, primero porque se hallarán muy pronto bajo los fuegos cruzados de los fuertes de Verdun y además porque numerosos refuerzos cubren ahora la línea y los efectivos alemanes han quedado muy mermados.

Persiste inquebrantable la confianza en el alto comando, en el gobierno y en el heroísmo del ejército, y toda la Francia unida está dispuesta a los mayores sacrificios para arrojar a los invasores del suelo patrio.

PARIS, febrero 25.—El estado mayor general dió a la publicidad los siguientes informes acerca de las operaciones realizadas en las últimas 24 horas:

"En el Artois se libró una lucha con granadas de mano al este de Souchez.

"En la región al norte de Berdun la batalla continuó durante toda la noche con la misma intensidad desde la orilla derecha del Mosa hasta un punto situado al sur de Ornes.

"Debido a la violencia del bombardeo enemigo contra la posición avanzada en Brabant-sur-Meuse, los franceses evacuaron esa aldea al amparo de la noche y protegidos por un fuego de flanco hecho desde nuestras posiciones en la orilla izquierda del Mosa.

"Un ataque dirigido contra Samogneux fué rechazado.

"Otro fuerte ataque, efectuado por lo menos con una brigada, en el bosque de Caures, nos arrebató parte de dicho bosque, cuyo extremo sur mantenemos ahora nosotros.

"Todos los ataques dirigidos contra Beaumont, ante el cual nos establecimos, fracasaron.

"En el oeste del frente atacado, delante de Ornes, dominamos la situación.

"Al sur de Herbebois un movimiento de repliegue se hizo necesario para evitar pérdidas inútiles. Nos retiramos en perfecto orden, y el enemigo, que avanzó sólo con dificultad y a costa de sacrificios considerables, no pudo romper nuestro frente en un solo punto.

"En la región entre Ornes y Fromezey se realiza un continuo bombardeo.

"En la Lorena el enemigo se estableció en uno de nuestros puestos avanzados en el bosque de Cheminet, pero fué inmediatamente expulsado.

"Hubo algunos encuentros de patrullas al este de Reillon.

"Ayer y anoche una de nuestras escuadrillas aéreas de ataque arrojó 45 bombas, muchas de gran calibre, en la estación de Metz-Sablon y en una usina de gas. Cerca de ésta se observó un gran incendio.

"Concentramos un fuego violentísimo contra las organizaciones alemanas al oeste de Maison de Champagne y al sur de Saint-Marie-a-Puy.

"En el Argona bombardeamos enérgicamente las obras de defensa alemanas en la Fille Morte.

"En la región al Norte de Verdun los alemanes continuaron bombardeando con la misma intensidad nuestro frente, desde el Mosa hasta el sur de Fromizey.

"La actividad de la artillería enemiga ha disminuído un poco entre Malancourt y la orilla izquierda del Mosa. En esta región no se han producido hasta ahora ataques de infantería.

"Entre la orilla derecha del Mosa y Ornes los alemanes demostraron la misma furia que el día anterior, multiplicando sus terribles y violentos ataques. El enemigo abandona grandes montones de cadáveres y no ha logrado romper nuestro frente en ningún punto.

"Nuestras dos alas se retiraron una detrás de Samogneux y la otra al sur de Ornes.

"Nuestra artillería contesta a la enemiga sin cesar.

"En la Lorena rechazamos y perseguimos a un contingente explorador alemán que trataba de acercarse a uno de nuestros fuertes avanzados al norte de Saint Martin".

LONDRES, febrero 25. — El War Office publicó el siguiente parte del general jefe Haig:

"Anoche hicimos volar una mina y nos establecimos en el cráter abierto por la explosión.

"Hoy se libró un violento duelo de artillería en las cercanías de Baestmaur, que concluyó en nuestro favor.

"Bombardeamos con éxito las obras de defensa enemigas en las cercanías de Frelinghen, a lo largo del canal de Ypres, en Comines y al este de Boasinghe.

NUEVA YORK, febrero 25. — De Berlín recibióse el siguiente comunicado, cuyo lacónismo ha sorprendido, pues se esperaba que el estado mayor alemán fuera más explícito sobre la batalla de Verdun:

"El éxito al este del Mosa se ha aumentado con nuevas hazañas.

"Las aldeas de Brabant, Haumont y Samogneut han sido conquistadas y todo el distrito boscoso que queda al noroeste, norte y nord. este de Baumont, así como Herbebois se encuentra en nuestro poder.

"Al sur de Metz sorprendimos un puesto avanzado francés. Su guarnición, que constaba de 50 hombres, fué hecha prisionera".

PARIS, febrero 15. — Anoche, poco antes de las 12 cundió la alarma, creyéndose que se acercaba un zeppelín. Se apagaron como medida de precaución las luces, pero después de media hora la ciudad recobró su aspecto habitual, habiéndose comprobado que se trataba de una falsa alarma.

PARIS, febrero 25. — Los diarios anuncian que los prisioneros alemanes declaran que los soldados teutones frente a Verdun fueron informados que la presente gran ofensiva contra Francia es la última.

PARIS, febrero 25. — "Le Petite Parisién" anuncia que el kaiser, que dirige la ofensiva contra Verdun, ordenó el sábado la repetición general, que pareció satisfacerlo, e impartió órdenes para que otra vez se emprenda esa ofensiva el domingo por la noche.

Añade "Le Petit Parisién", que las pérdidas francesas, comparadas con las alemanas, fueron insignificantes, y que la preparación por la artillería alemana alcanzó el martes el punto culminante con una violencia desconocida.

En el frente oriental

Duelos de artillería

ATAQUES RUSOS RECHAZADOS

Comunicado oficial moscovita

La batalla de Verdun

Los franceses organizan nuevas posiciones

COPENHAGUE, febrero 25. — Los despachos recibidos de Berlín y Viena dan cuenta de una paralización casi completa en la parte norte del frente oriental. En los sectores de Riga y Dwinsk, la ación se limita a duelos de artillería y a ataques de aeroplanos.

En diversos puntos del frente se han librado encuentros sin importancia entre destacamentos de exploración.

En Galitzia existe un poco de actividad. Los rusos atacan insistentemente, pero sin mucha resolución, las posiciones austriacas al noroeste de Tarnopol. Los austro-húngaros rechazan enérgicamente todas las tentativas moscovitas.

LONDRES, febrero 25. — Comunican de Petrogrado que en la región de Riga los alemanes emprendieron un ataque con grandes fuerzas en el sector de Oger, logrando ocupar parte de las posiciones rusas.

Los moscovitas efectuaron inmediatamente un contraataque y expulsaron a los alemanes de todo el frente que habían ocupado.

En el sector de Dwinsk y al norte de Czartorysk las tropas moscovitas realizaron grandes progresos.

AMSTERDAM, febrero 25. — Informan de Berlín que en los últimos días los rusos han llevado a cabo varias tentativas para cruzar el río Beresina, pero ninguna de ellas le ha dado resultado.

Los alemanes han rechazado siempre a los atacantes, causándoles bajas considerables.

PETROGRADO, febrero 25. — El ministerio de Guerra dió a la publicidad el siguiente boletín:

"En la región de Riga, Dvina y sector de Oger, los aeroplanos alemanes arrojaron bombas.

"En la región de Oger, el enemigo emprendió un violento bombardeo nocturno y acto continuo emprendieron un avance hacia nuestras trincheras avanzadas de los exploradores, siendo rechazados por el fuego de nuestras tropas.

"En el sector de Dwinsk, cerca del ferrocarril de Poniewsch, y al norte de Czartorysk, nuestros destacamentos contuvieron al enemigo e hicieron progresos.

"En la región de Prisch, al sudoeste de Olyke, el enemigo envió mujeres, probablemente rusas, a trabajar en las posiciones más expuestas a nuestro fuego.

"En Galitzia, al noroeste de Tarnopol y cerca de las aldeas de Gladki y Vorobiedka, hicimos estallar una pequeña mina y ocupamos la excavación. El enemigo bombardeó infructuosamente nuestra posición con minas y morteros de trincheras que arrojaban proyectiles que hacian un ruido semejante al de una hélice en movimiento.

"Cerca de Mikhalte, el enemigo arrojó dentro de la excavación que ocupábamos, algunas bombas con gases asfixiantes y en seguida intentó un ataque, pero fué rechazado por nuestro fuego."

En los Balcanes

Las operaciones en Albania

Rumania y los imperios centrales

Grecia y la entente

NUEVA YORK, febrero 25. — Despachos expedidos de Berlín informan que de Viena recibieron un telegrama anunciando que el general Koevess comunicó que desalojó a los italianos y albaneses de un punto amenazado situado al sudeste de Durazzo.

En el frente alemán de Salónica no ha ocurrido ningún hecho importante digno de ser señalado.

ROMA, febrero 25—Dióse a la publicidad el siguiente informe oficial sobre la actuación de Italia en los Balcanes:

"Desde la mitad de diciembre hasta hoy, bajo la escolta de nuestra flota y navíos aliados, fueron trasportados, de una a otra orilla del bajo Adriático, 260.000 hombres y un considerable número de cuadrúpedos, empleando en total 250 vapores.

"En el mismo período de tiempo, otros cien vapores trasportaron a la otra orilla del Adriático 300.000 quintales de materiales diversos.

"Por seis veces consecutivas realizaron el mismo viaje, príncipes de casas reales extranjeras, ministros y autoridades políticas extranieras.

"El enemigo intentó obstaculizar estos viajes con medios aéreos, colocando minas en la zona marítima, con acción de torpederas, cruceros y con 19 ataques de submarinos.

"Nuestros navíos de guerra hicieron fracasar toda tentativa, así que, si se exceptúan los incidentes señalados a su debido tiempo en precedentes comunicados, no hay más que lamentar el hundimiento de tres pequeños vapores, dos por haber chocado con minas austriacas y el tercero por haber sido torpedeado mientras se efectuaban las operaciones de descarga.

"Ningún soldado serbio resultó herido.

"Nuestros buques de guerra, en combinación con los buques aliados, contraatacaron varias veces.

"En el mes de enero un submarino enemigo fué hundido; con toda probabilidad deben haber hundido a otro.

"Cerca de Valona fué apresado un hidroaeroplano enemigo."

LONDRES, febrero 25. — De buena fuente sábese que los gabinetes de Viena y de Berlín están cambiando ideas a los fines de obligar a Rumania a definir su actitud. Según parece Austria y Alemania están redactando una nota que será pasada a la cancillería de Bucarest a objeto de que haga declaraciones terminantes acerca de los planes que abriga, y si está dispuesta a mantener la política de neutralidad observada hasta el presente.

ATENAS, febrero 25. — En los círculos políticos griegos consideran que las relaciones entre la Entente y Grecia han mejorado en estos últimos días, y que todo peligro de graves rozamientos se ha desvanecido.

El buque alemán "Moewe"

NUEVA YORK, febrero 25. — Comunican de Santa Cruz de Tenerife que el capitán de uno de los buques ingleses hundidos por el Moewe declara que del 16 de enero al 9 de febrero el mencionado barco alemán estuvo operando entre la costa sudamericana y la isla de Fernando Noronha.

SITUACION MILITAR

LA OFENSIVA ALEMANA EN FRANCIA Y FLANDES. — LA BATALLA DE VERDUN. BOMBARDEO SIN PRECEDENTES. — EN EL CAUCASO LOS RUSOS CONTINUAN PERSIGUIENDO A LOS TURCOS. — PARALIZACION EN EL FRENTE ORIENTAL. — EXITO AUSTRIACO AL SUDESTE DE DURAZZO. — LA CAMPAÑA AUSTRO ITALIANA.

La formidable ofensiva emprendida por los alemanes en Francia y Flandes continúa con creciente intensidad. Las tropas del kaiser atacan sin cesar en diversos puntos del extenso frente; pero donde esos ataques han adquirido su mayor vigor es en la región al norte de Verdun. A juzgar por las informaciones oficiales periodísticas, el bombardeo que efectúan los alemanes no tiene precedentes por su violencia. Es una lluvia constante de metralla que ha obligado a los franceses a abandonar en muchos sitios sus posiciones avanzadas. Es una tempestad de fuego y hierro tenaz, tremenda, infernal, a cuyo lado parecen insignificantes el bombardeo de Ipres en 1914 y el terrible bombardeo realizado por los franceses en el mes de septiembre en la Champaña. Y esa formidable lluvia de acero y fuego no produce, por extraña paradoja, sino horribles ríos de sangre.

Los alemanes hasta ahora han visto sus esfuerzos coronados por el más halagüeño de los éxitos. Se han apoderado de las aldeas de Brabaut-sur-Meuse, Haumont, Samogneux, Beaumont y Ornes, y de los bosques de Caures y Herbe. El estado mayor francés confiesa que ha tenido que retirar ambas alas del sector atacado y replegarse sobre la fortaleza. Las tropas germanas se encuentran actualmente a menos de cinco kilómetros de la línea exterior de fuertes de Verdun. Justo es reconocer que la infantería republicana está presentando una heroica y brillante resistencia al brioso empuje de sus enemigos. Calcúlase que en un frente de 13 kilómetros los alemanes han puesto 10 soldados por metro, cosa que causa verdadero asombro, a más de revelar—al meditar sobre ello — una inquebrantable resolución de avanzar. Cada metro de tierra que ganan los ofensores les cuesta innumerables bajas.

Lo que más sorprende en esta ofensiva es que los alemanes han elegido precisamente el punto al parecer más sólido de la línea francesa. Induce él a creer que sea más fácil quebrantar la resistencia de una fortificación permanente que la de una fortificación de campaña. Induce a sospechar que los franceses, confiados en el poder de Verdun, han descuidado un tanto ese sector, lo cual oportunamente advertido por los alemanes, lo han querido aprovechar para su ataque. Sea de ello lo que fuere, puede asegurarse que la toma de Verdun es la empresa más importante y de mayores dificultades que han acometido los germanos desde el principio de la guerra. Además de un numeroso ejército que ocupa posiciones en los alrededores, hay en el interior de la fortaleza una guarnición de 100.000 hombres escogidos que disponen de una incalculable cantidad de poderosos cañones del más moderno tipo y de una ilimitada provisión de municiones. ¿Caerá Verdun? He aquí una pregunta que contestaríamos con un rotundo no, si no fuera que la guerra es la cosa más rica en sorpresas que conocen los hombres.

La batalla de Verdun ha concentrado la atención de los corresponsales. De ahí que tengamos pocas noticias importantes del Cáucaso. Sólo se sabe — y eso porque lo dicen los rusos en un parte oficial brevísimo — que las fuerzas del gran duque Nicolás continúan persiguiendo a los turcos. No se tienen detalles de nuevas ocupaciones ni de la dirección en que avanzan los perseguidores.

En el frente oriental no ha ocurrido nada importante. Existe allí una paralización que parece precursora de grandes acontecimientos. No sería difícil que, si la presión alemana sobre Francia se acentúa, los rusos, como ya lo hicieron en 1914, iniciaran un fuerte movimiento de avance sin otro propósito que el de tratar de mejorar la situación de sus aliados. Rusia, como lo prueba la espantosa derrota de su ejército del Narew en Tannenberg, es una noble nación dispuesta a esa clase de sacrificios.

Los austriacos han obtenido un pequeño éxito en Albania. Las fuerzas del general von Koevess ocuparon las posiciones avanzadas de sus enemigos al sudeste del puerto de Durazzo.

En el frente austro-italiano la situación se presenta semejante a la del oriental: no ha acontecido nada. Hay una pequeña diferencia y es que, mientras en el oriental las operaciones son por lo general activas, en el austro-italiano la ausencia de hechos constituye la normalidad.

FRENTE AUSTRO-ITALIANO

Pequeña paralización en las operaciones

ATAQUES AUSTRIACOS RECHAZADOS EN GORIZIA — DUELOS DE ARTILLERIA EN EL ISONZO — ESSAD BAJA EN ITALIA — NOTICIA NO CONFIRMADA — DECRETO SOBRE LOS EXTRANJEROS — LOS PERMISOS DE LICENCIA A LOS OFICIALES — EL CARDENAL MERCIER.

ROMA, febrero 25. — Ha disminuído un tanto la actividad en los sectores. Esto se debe al mal tiempo reinante y a la necesidad de dar descanso a las tropas.

Los críticos militares continúan señalando la importancia del avance de los peninsulares en la región del Trentino y manifiestan que ahora será indispensable insistir en la toma de Gorizia.

Se han incorporado ya a esos cuerpos las clases de la reserva llamadas a bandera.

La noticia de la victoria ganada por la caballería italiana en Albania ha despertado mucho entusiasmo.

El espíritu público se mantiene en el mismo nivel de los primeros días de la guerra, y la situación económica del reino es buena ahora, pues con las medidas adoptadas se consigue abaratar la vida. En Génova y en otras grandes ciudades no se nota en modo alguno los efectos de la guerra.

ROMA, febrero 25. — El estado mayor general publicó el siguiente informe acerca de las operaciones:

"En las alturas al noroeste de Gorizia, la noche del 22 del corriente, rechazamos los ataques del enemigo".

NUEVA YORK, febrero 25. — De Viena comunican el siguiente parte relativo al frente italiano:

"En el frente del Isonzo se libran combates de artillería.

"Hemos observado grandes incendios detrás de las líneas enemigas".

ROMA, febrero 25. — Ha causado sorpresa la noticia transmitida de Brindisi anunciando la llegada a ese puerto del general Essad Bajá, comandante en jefe de las fuerzas albanesas aliadas a Italia.

Dicho militar realizó el viaje a bordo de un torpedero de la flota italiana.

Se cree que viene a conferenciar con el generalísimo Cadorna y a saludar al rey Víctor Manuel.

Carece de exactitud el rumor de que el general Essad Bajá tuvo desavenencias con el general Ameglio, comandante en jefe de las tropas peninsulares en Albania.

ROMA, febrero 25. — No ha tenido confirmación la noticia de fuente austriaca anunciando que varios aeroplanos austriacos habían atacado y hundido en aguas de Durazzo a un gran transporte italiano que conducía refuerzos para Albania.

El ministerio de marina desconoce en absoluto ese supuesto hundimiento y se cree que es una de las tantas invenciones de la imaginación de la prensa de Viena.

ROMA, febrero 25. — "Il Giornale d'Italia" asegura ser exacta la pérdida de un aeroplano austriaco que fué a caer en el monte de San Giuseppe que tiene una altura de 2500 metros.

Los tripulantes del aparato resultaron muertos.

ROMA, febrero 25.—De un momento a otro aparecerá un decreto reglamentando la permanencia de los extranjeros, súbditos de los países en guerra en las ciudades fortificadas y fuertes militares. La medida posiblemente abarcará también a lo extranjeros de las naciones neutrales.

Estas disposiciones tenderán a evitar el espionaje.

ROMA, febrero 25. — Comunican del frente de batala que el rey Víctor Manuel continúa recorriendo constantemente los sectores.

A veces sigue en automóvil y otras veces en mula, pues algunos de los caminos no admiten el paso de vehículos.

El soberano se muestra muy accesible, habla con los oficiales y soldados y los alienta a perseverar, pues la victoria está próxima.

ROMA, febrero 25. — Se interpreta como señal de una próxima y decisiva ofensiva la orden que acaba de dar el ministerio de guerra disponiendo que todos los oficiales que disfruten de licencia deberán hallarse incorporados el 15 de marzo.

Esta noticia concuerda con otra, según la cual a principios del mes de abril las operaciones tomarán gran vuelo.

ROMA, febrero 25. — Un despacho de Florencia anuncia la llegada a esa ciudad del cardenal Mercier, jefe de la iglesia belga.

Las autoridades y clero hicieron una calurosa acogida al primado de Bélgica.

Los diarios dan cuenta de la grandiosa manifestación de simpatía de que fué objeto al prelado al abandonar Roma.

ROMA, febrero 25. — Se anuncia que probablemente mañana por la noche saldrán para París los generales y miembros del gabinete designados para ir a tomar parte en la conferencia de los aliados convocada por el gobierno de Francia.

Presidencia de la Cámara de Diputados

Posibles complicaciones del entredicho

DIVERSOS JUICIOS

LA AUSENCIA DE LOS SECRETARIOS

Nueva reunión de la mesa directiva

Con las notas cambiadas ayer entre los señores Carbó y Zeballos el conflicto entre los presidentes de la cámara de diputados, toma un cariz de gravedad que no tenía hasta hoy.

En las esferas parlamentarias fué ayer el tema obligado de las conversaciones y al comentarse ambas notas se hacían jocosos comentarios sobre distintos párrafos de las mismas. Desde luego adviértese en ambos la más impecable corrección y cortesía.

Entrando a juzgar los argumentos expuestos por uno y otro presidente, para demostrar que le pertenece la posesión del cargo, las opiniones están porque la nota del Dr. Zeballos tiene gran ventaja sobre la de su adversario en la presidencia de la cámara. El doctor Carbó, dícese, hace un argumento débil y que quita fuerza a lo que él considera su derecho; dice en su nota: "por mi parte entiendo que el honorable congreso está clausurado de hecho".

El doctor Zeballos habría tenido en este párrafo el mejor argumento para negar derechos al doctor Carbó y con justa razón le contesta que "no es constitucional la teoría del receso de hecho".

Se decía, también, ayer en antesalas, que el decreto del P. E. lo discute el doctor Zeballos, porque entiende que estando los asuntos a consideración de la cámara y ésta en cuarto intermedio, no pueden ser retirados. Alguien habló del decreto del 25 de enero, a lo que parece que el presidente Zeballos había contestado que aquél fué un acto anticonstitucional; fué un golpe de Estado contra un congreso alzado. Para explicar el contraste entre uno y otro decreto, se agrega que entonces las cámaras no habían iniciado el estudio de ningún proyecto, mientras ahora están varios en discusión, entre ellos las leyes impositivas.

Estas opiniones recogidas en antesalas, tienen otras contrarias, que dan toda la razón al doctor Carbó, que es el presidente para en caso de acefalía. Se dice que el P. E. ha publicado el decreto de clausura en el Boletín Oficial y ese sólo hecho basta para dar por terminada la presidencia extraordinaria de la cámara.

Con el doctor Zeballos—

Visitamos hoy en su residencia de esta capital al doctor Zeballos, a quien encontramos en su rica biblioteca.

El doctor Zeballos nos manifestó que concurrirá todos los días a la presidencia de la cámara, y continuará desempeñando sus funciones sin interrupción. La nota del señor Carbó ha sido contestada en la forma que usted conoce; ahora si no considera que yo tengo razón, que lo resuelva otro tribunal más alto.

—¿Y los secretarios?.

—Los secretarios ejercen puestos administrativos, y además, están con licencia ambos.

Como se ha dicho que el regreso de un secretario podía dar la pauta a los demás empleados sobre quien es el verdadero presidente, creímos oportuno conocer la opinión del doctor Zeballos, quien nos dijo que este asunto solo lo resuelve un tribunal de mayor autoridad que los funcionarios en litigio.

Por esto se ve que el asunto va camino de la suprema corte.

Diversas opiniones—

Se ha dicho que el doctor Carbó solicitaría del ministerio del interior la orden para que el jefe de policía le prestara el concurso de la fuerza pública para hacer valer sus derechos.

Si este hecho se produjera, en cuyo caso sería hoy mismo, el ministro del interior, de acuerdo con el decreto de clausura, deberá acceder a la petición del doctor Carbó, puesto que el doctor Zeballos es de suponer no mantiene relaciones oficiales con el ejecutivo.

Mientras tanto, el mayordomo de la casa, señor Obella, tiene orden del doctor Zeballos de no entregar la llave del despacho presidencial a nadie.

La mesa de la cámara en sesión permanente

El doctor Zeballos nos dijo hoy que la mesa de la cámara está en sesión permanente y que en la reunión de hoy daría cuenta a sus colegas de la nota del doctor Carbó y la contestación que a ella diera.

El señor Carbó—

En cuanto al señor Carbó también está dispuesto a hacer valer sus derechos, para lo cual concurrirá hoy a la cámara, actuando desde el despacho del secretario, señor González Bonorino, desde que el doctor Zeballos no admite compartir con nadie el despacho oficial del presidente.

GUIDO Y SPANO Y EL CENTENARIO

UN HIMNO

La voz del viejo poeta no ha enmudecido, a pesar de los años y de la enfermedad que lo tiene inmovilizado desde hace tanto tiempo.

Cada vez que un acontecimiento trascendental hiere y conmueve a la opinión nacional, también su alma vibra intensamente: siente, entonces, la necesidad de exteriorizar su emoción, y vuelve a oirse su voz armoniosa que conserva aún intacta la sonoridad de la juventud.

Ayer no más la muerte de Darío le inspiraba un dístico—publicado por "La Nota"—que ha sido, a pesar de lo sintético, el homenaje más hermoso y adecuado al vate nicaragüense.

Hoy, el centenario próximo, cuya celebración solicita la contribución de todos los argentinos, le ha dictado un himno breve, en el cual se manifiesta por entero una vez más, su estro sentimental y pujante a un tiempo mismo.

La comisión del centenario, instalada en Tucumán, a quien Guido y Spano acaba de remitir su producción, ha resuelto testimoniarle su gratitud regalándole una flauta—el instrumento predilecto del poeta—con una placa de plata en la que se grabará la dedicatoria.

He aquí el "Himno del Centenario":

Hoy la patria festeja la gloria
de sus hijos preclaros, estoicos,
que resueltos, altivos y heroicos,
destrozaron un yugo fatal.

Tucumán en congreso los viera
de ser libres hacer juramento,
desplegando con ellos al viento
de Belgrano la insignia triunfal.

Cumple un siglo del hecho grandioso:
ya del mundo tenemos la palma
Hasta el cielo elevemos el alma,
pues nos colma de inmenso favor.

¡Salve! ¡Salve! a los bravos que dieran
libertad a una tierra bendita,
cuya fama en la historia está escrita
con emblemas de orgullo y de amor.

Política de Buenos Aires

Los sucesos de Lincoln

Cambio de notas entre el diputado Del Valle y el jefe de policía

UN FUNCIONARIO INTEMPERANTE

REPLICA MESURADA PERO ENERGICA

A una nota en la cuál con encomiable mesura el diputado nacional don Delfor del Valle, secretario del comité de la Unión Cívica Radical de la provincia de Buenos Aires, denunciaba hechos cometidos por las policías de Lincoln, el señor Luis M. Doyhenard, jefe de policía de la provincia, respondió una nota que no tiene precedentes, ni por su forma, ni por su fondo.

Nos bastará reproducir uno de sus párrafos. Dice así:

"Puede tener la seguridad el señor secretario y llevarla al seno del comité de que en la policía de la provincia de Buenos Aires no se dará el caso que pueda decirse lo que ha dicho de la policía de Santa Fe el correligionario de usted, doctor Lehmann, pues la persona que está al frente de esta repartición sabrá reprimir en cualquier momento los abusos que puedan cometer sus empleados con cualquiera de las fracciones políticas."

A tan insólita respuesta, el diputado Del Valle ha contestado en los términos siguientes:

Buenos Aires, febrero 23 de 1916. — Señor jefe de policía de la provincia de Buenos Aires, don Luis J. Doyhenard. — La Plata.—He recibido del señor jefe su nota de fecha 21 del corriente, en contestación a la que en nombre del comité de la Unión Cívica Radical de la provincia de Buenos Aires le dirigí en fecha 14, denunciando atropellos cometidos por agentes subalternos de la policía a sus órdenes, en Leandro N. Alem.

Me llama la atención que el señor jefe se sienta herido por la clasificación dada por mí a los actos realizados por los agentes de policía de Alem, pues que al reclamar sobre ellos lo hacía en la confianza de ser atendido por el señor jefe, anticipándome a reconocerle condiciones de cultura, incompatibles con una tolerancia inexplicable de esos abusos.

Me ha de permitir el señor jefe le señale mi extrañeza y alarma por lo que manifiesta en la nota que contestó, cuando expresa que "en la policía a sus órdenes no se dará el caso de que se pueda decir lo que ha dicho de la policía de Santa Fe, el señor Lehmann", pues pareciera que saliendo de la circunspección que le impone su investidura, quisiera provocarme a una polémica política, en la que no puedo acompañar al señor jefe, por los mismos respetos que invoca y que de no guardarlos pondrían en tela de juicio su imparcialidad como funcionario, encargado de garantizar con las fuerzas a sus órdenes el derecho de los ciudadanos y partidos.

El señor jefe no debe temer que al dirigirse a él, reclamando justicia contra faltas de sus subalternos, se olvide el respeto recíproco que debe existir entre los funcionarios públicos y los ciudadanos; pero he de advertir al señor jefe que así como cumpliendo con su deber se muestra celoso del crédito de la institución que dirige, este comité se considera con perfecto derecho a clasificar los actos de los agentes de policía, con los vocablos que crea conveniente y que nuestro idioma facilita para cada caso, con perfecta claridad.

Saludo al señor jefe con mi consideración distinguida.

Delfor del Valle
Secretario.

Homenaje al doctor Félix Frías

ADHESION DE LA INTENDENCIA

En respuesta a una nota de invitación que el presidente de la comisión de homenaje a la memoria del doctor Félix Frías, le dirigió hace días a la intendencia, el doctor Gramajo envió hoy una nota al doctor E. S. Zeballos expresándole su adhesión a dicho homenaje que se celebrará el 15 de marzo. Al mismo tiempo ofreció pedir a la comisión municipal, tan pronto como entre en el período de sesiones, la sanción de una ordenanza que perpetúe el nombre de aquel ciudadano en una de las más importantes calles del municipio.

Colegio electoral de Santa Fe

Fecha de la convocatoria

SANTA FE, febrero 25. — Llegó hoy a esta capital el vicegobernador de la provincia, doctor Ricardo Caballero. Su viaje responde al propósito de convocar al colegio electoral para el lunes próximo.

Todos los diputados recientemente electos y los electores de la fórmula Lehmann-Elizalde se hallan en esta ciudad.

También se encuentra aquí el señor Clorindo Mendieta, quien conferenció con sus amigos políticos.

ACTUACION DE MUJERES Y MENORES EN LA VÍA PUBLICA

En la semana próxima la intendencia remitirá a la comisión municipal un proyecto sobre reglamentación del trabajo de menores y mujeres en la vía pública, que estudia actualmente el doctor Gramajo. El proyecto será formulado de acuerdo con la ley de protección al trabajo de mujeres y niños, comprendiendo el límite de actuación de las primeras y sus ocupaciones lícitas, y la edad en que se permitirá trabajar a los segundos, obligándoles, además, a tener certificados de buena salud y a cumplir con los deberes escolares.

"JORNAL DO COMMERCIO"

RUMORES DE VENTA

En los últimos días corrió la noticia de la inminente venta del "Jornal do Commercia", uno de los órganos más prestigiosos y antiguos de la prensa brasileña a un sindicato alemán.

Ahora se sabe que ese rumor carece de todo fundamento: la dirección del "Jornal do Commercio" se ha apresurado a desmentirlo en forma categórica.

Nos alegramos de este desmentido, pues el "Jornal do Commercio" es, al propio tiempo que un valioso exponente de la intelectualidad brasileña, uno de los representantes más genuinos de la opinión en aquella república, razón por la cual habría sido muy lamentable que hubiese pasado a manos extranjeras.

EXPLOTACION DE COMODORO RIVADAVIA

Por falta material de espacio suprimimos hasta mañana las observaciones que venimos formulando sobre la explotación de Comodoro Rivadavia.

POLITICA TUCUMANA

IMPRESIONES FAVORABLES DEL DIPUTADO GALLO

Hemos tenido oportunidad de conversar con el diputado Gallo acerca de la política de Tucumán.

El doctor Gallo, que acaba de regresar de aquella provincia, trae opiniones sumamente favorables y manifiesta que el movimiento radical es cada vez más poderoso y que puede augurarse para la campaña próxima una brillante victoria.

LOS IMPUESTOS EN LAS FERIAS FRANCAS

CONSTITUCION DE UN COMITÉ

En estos días ha quedado constituído un comité de vendedores de las ferias francas, cuyo local está situado en la calle Treinta y Tres 878. El objeto de este comité es propender en todo lo posible a la reducción de los impuestos que pesan sobre los vendedores en dichos mercados libres y que éstos consideran excesivos. Además, según reza el manifiesto lanzado por las personas que constituyen el comité, éste perseguirá, también, el objeto de supresión definitiva de las ferias francas.

GUERRA Y MARINA

ESCUELA NAVAL MILITAR

Con motivo de haber sido disuelta la división compuesta por el guardacosta Libertad y crucero 9 de Julio, a cuyo bordo se encontraban los alumnos de los diferentes cursos de la Escuela Naval Militar, aquéllos han sido licenciados hasta el lunes de la semana próxima.

Para ese día habrá sido puesto en condiciones el local de la Escuela, dándose comienzo a los cursos, bajo la inmediata dirección del jefe del grupo de aspirantes, teniente de navío Mario Storni.

TRANSPORTE VICENTE F. LOPEZ

En su periódica jira por los canales y puertos fueguinos hoy salió de Punta Arenas para Ushuaia el transporte Vicente F. López.

LIBRETAS DE ENROLAMIENTO

Se hace saber que las libretas de enrolamiento que por diversos motivos se hallan detenidas en el primer distrito militar serán entregadas a sus dueños en el momento de su presentación.

LAS ESCUELAS MILITARES

LOS ANALFABETOS

PERSONAL DOCENTE

Con motivo de una nota pasada por el ministerio de guerra al Consejo Nacional de Educación, referente al número de conscriptos incorporados recientemente al ejército, que alcanza a 13.700, de los cuales son analfabetos 3.580 y semianalfabetos 2.150, se trata de reorganizar el personal de las escuelas militares que dictan cursos primarios, a base de esos datos y de los suministrados por los directores en las planillas respectivas. Las cifras anotadas revelan que el tanto por ciento de conscriptos realmente analfabetos alcanza a veintiseis, no satisfactorio, pues representa la cuarta parte de la población de veintiún años, en pésimas condiciones de instrucción para ser útiles al país.

A semejanza de otras naciones y en beneficio directo de la población, correspondería dictar una ley, obligando a los conscriptos analfabetos a permanecer bajo banderas mientras no hubieran adquirido los conocimientos indispensables, por lo menos de lectura y escritura. Contribuiría así el ejército a la regeneración de una juventud ignorante, muchas veces por causas ajenas a su voluntad.

Las cifras de alumnos concurrentes hoy a las escuelas militares, han motivado distintas interpelaciones a la resolución del Consejo de 17 de septiembre de 1911. Ella establece en su artículo 2.o que la inspección técnica en el momento de comprobar que el término medio de asistencia a una escuela era inferior a quince alumnos por mes, ordenará la disponibilidad del personal excedente; y en el artículo 3.o, que cuando la asistencia sea superior a 35, por maestro, o nuevos contingentes reclamen refuerzo en el personal, dispondrán que tomen servicio maestros en disponibilidad, si los hubiera en el distrito, dando cuenta, o pedirá en el acto si no los hubiera, la designación del personal requerido.

Cabe suponer, estudiando el contenido de ambos artículos, que el primero de los anotados, establece el mínimum de alumnos a cargo de un maestro, y en asistencia media mensual; y el segundo, el máximum, que superado debe originar la formación de una nueva clase, dividiendo los alumnos. Suponiendo sencillamente una clase de escuela militar que tenga una asistencia media de 38 alumnos, por el artículo tercero, debe nombrarse otro maestro, y tendremos así dos grados, con asistencia regular de 19. Se explica entonces que el mínimum sea 15 alumnos de asistencia media en cada clase.

El problema importante, al cual las autoridades deben dedicar la mayor atención posible, es el progreso de los alumnos para vencer el flagelo del analfabetismo; una asistencia de 35 alumnos por maestro, significa en la mayoría de los casos una inscripción superior a 50, pues los servicios de cuartel ocupan diariamente en quehaceres extraordinarios a muchos conscriptos que se ven imposibilitados de asistir a clase. Si se considera que 15 alumnos de asistencia es demasiado para cada maestro, auméntese a 20, ya que el Consejo puede en cualquier momento modificar una resolución anterior, y se llegaría a dos conclusiones favorables: 1.a No dejar cesante en el cargo a personas dedicadas a la difícil y pesada tarea de enseñar a leer y escribir a los conscriptos. 2.a Establecer un promedio de inscripción de 25 a 30 alumnos, para que el progreso de cada clase sea efectivo.

Acceso a una escuela de la calle Loreto

Nota a la Intendencia Municipal

El presidente del Consejo Nacional de Educación reiteró hoy una nota remitida por el al intendente hace algunos meses, solicitando se ordene la construcción del afirmado de la calle Loreto entre Freyre y Zapiola, a fin de facilitar el acceso a la escuela pública que se encuentra en dicho paraje.

En su estado actual, la calle Loreto de Freyre a Zapiola se inunda en días de lluvia, lo cual hace poco menos que imposible el tránsito por ella, quedando, por tanto, aislada la escuela antedicha. Considerando de justicia el pedido, la intendencia lo ha atendido, ahora preferentemente y se resolverá favorablemente dentro de pocos días.

REGISTRO CIVICO DE LA NACION

LAS LISTAS DEFINITIVAS

La secretaría electoral del registro cívico de la capital nos comunica que el registro cívico del distrito de la capital que servirá en las próximas elecciones, se halla a disposición del público en esa secretaría, oficinas del registro civil y comités políticos de los diferentes partidos, pudiendo cualquier elector, de acuerdo con la ley respectiva, reclamar ante el juzgado de 1o federal a cargo del doctor Jantus, hasta el martes 29 del corriente mes, por cualquier error o exclusión que apareciera en las listas definitivas.

A continuación publicamos interesantes cifras sobre las modificaciones introducidas en la confección del padrón electoral actual:

Modificaciones efectuadas en el Registro Cívico de 1912-1913, que han servido para la confección del padrón electoral actual.

Secciones	Cambios de domicilio	Bajas	Defunciones	Errores	Repetidos	Incapacitados
1a.	1.026	406	158	320	35	227
2a.	805	339	90	288	32	257
3a.	1.506	976	192	393	43	197
4a.	1.351	610	139	280	25	116
5a.	1.017	423	147	406	38	137
6a.	1.055	348	124	344	35	176
7a.	1.045	384	126	353	49	130
8a.	1.449	358	123	351	55	244
9a.	1.504	400	120	508	54	169
10a.	807	198	72	263	82	150
11a.	903	272	79	155	36	62
12a.	1.337	500	161	134	56	183
13a.	1.410	643	151	181	42	216
14a.	1.228	482	114	416	56	65
15a.	1.070	258	100	257	30	182
16a.	717	441	140	439	31	175
17a.	1.075	447	116	285	52	349
18a.	1.679	696	209	462	85	312
19a.	1.693	539	180	497	59	125
20a.	846	405	120	239	34	54
Total	23.583	9.025	2.661	6.571	879	3.426

REGISTRO CIVICO DE LA CAPITAL

	Período 1911|1912	Período 1912|1913	Período 1913|1914	Período 1914|1915	Totales	Total
Nuevos enrolados	134.751 (1)	15.033	5.294	26.482	147.689	
Incluídos por omisión . . .	—	—	1.420	822		
Altas de otros distritos . .	—	—	1.792	5.892	= 180.865 (3)	
Bajas a otros distritos . . .	—	—	1.732	7.292		
Defunciones	—	—	420	2.241		
Eliminados por diferentes causas	7.451 (2)	—	—	5.694	= 15.227 (4)	
Total neto de electores .	127.303	141.316	147.689		17.969	165.658 (5)

(1) Total de enrolados en diciembre de 1911 por la ley número 8129.
(2) Por incapacidad, agentes de policía, dementes y por defunción, repetidos, errores, etc.
(3) Total con las altas y nuevos enrolados.
(4) Total de bajas realizadas en la edición de 1913|14.
(5) Total neto del registro cívico que regirá en las próximas elecciones.

Distrito Militar número 1

ENTREGA DE LIBRETAS DE ENROLAMIENTO

Los ciudadanos que por cualquier causa tengan sus libretas en el Distrito Militar número 1, Paraguay 2264, pueden retirarlas cuando quieran, durante las horas de oficina, en la seguridad de que la entrega será rápida y sin que se les oponga obstáculo ninguno.

Asimismo están allí a disposición de los interesados, las libretas de los que tuvieron que depositarlas con motivo de haber perdido la excepción del servicio militar y pertenecer a la jurisdicción de ese distrito.

Federación de Estudiantes

Supresión del sexto año

Esta mañana, una comisión de estudiantes, formada por los señores vicepresidente Asdrúbal Figuerero; secretario general, Leonardo C. Cárman (hijo); tesorero, Vicente E. Montes y los vocales: Ignacio [illegible] mas, Raúl M. Crespo, J. Benjamín [illegible] ravicini, se entrevistaron con el [illegible] nistro de Instrucción Pública, doctor [illegible] dra Lamas, quien los atendió con su [illegible] lidad característica y prometió que a fin [illegible] corriente mes daría a publicidad el nuevo plan de estudios y el decreto con la supresión del sexto año.

La comisión se manifiesta sumamente satisfecha por el nuevo plan de estudios que desde los primeros días del mes próximo regirá en los colegios nacionales de la capital, según manifestaciones hechas a la comisión por el señor ministro.

CÍRCULOS DE OBREROS

Homenaje a los doctores Bas y Cafferata

Próximo VI Congreso Obrero

DIVERSOS ACTOS A REALIZARSE

Completando las informaciones anteriores que este diario ha adelantado sobre los trabajos que los círculos de obreros están realizando con motivo de los actos que celebrarán en mayo próximo, damos cuenta, a continuación, de los que se realizarán en estos días:

Círculo de Liniers. — Adhiriéndose al homenaje a los doctores Bas y Cafferata, este círculo ha organizado una conferencia pública que promete estar muy concurrida. En representación de la junta central y la comisión de homenaje, harán uso de la palabra el Pbro. Dr. Dionisio R. Napal y el señor Eliseo Mercau.

Círculo de Piñeyro. — Llevará a cabo el día del mes entrante un festival al que asistirán en nombre de la comisión de homenaje el Pbro. Dr. Dionisio Napal y el señor Eliseo Mercau.

Círculo de Avellaneda. — El 13 por la mañana, este círculo efectuará su asamblea anual reglamentaria. Por la tarde efectuará una reunión pública, a la que se ha invitado a los adherentes y simpatizantes con la acción social cristiana. Han prometido su concurso el Pbro. Dr. Dionisio R. Napal, el Dr. Mario Gorostarzu y los señores Carlos Conci y E. Herreda Mercau.

En todos estos círculos se encuentran ya la firma los albums que estas instituciones ofrecerán a los doctores Bas y Cafferata, acreditando a más de cuatro mil los firmantes, número que la comisión de homenaje espera quintuplicar en poco tiempo.

La comisión sigue recibiendo los pensamientos autógrafos que encabezarán estos albums, entre los que figuran los del Excmo. señor internuncio apostólico, el Excmo y Rmo. señor arzobispo, de SS. SS. Ilmas. los obispos diocesanos y numerosos católicos de experta. bilidad.

—Los trabajos que para el VI congreso se realizan bajo la inteligente dirección del joven sacerdote Pbro. Dr. Dionisio Napal, se prosiguen con mucho entusiasmo y actividad, pudiendo desde ya asegurarse que la próxima asamblea de obreros católicos superará en mucho a las realizadas hasta la fecha por el número de las instituciones adheridas y la importancia de los trabajos presentados para su aprobación.

LA ETERNA HISTORIA

Vecinos respetables de San Fernando nos han visitado para denunciarnos las incorrecciones a que ajusta todos sus actos la policía de la localidad. Las persecuciones están a la orden del día y el comisario en persona distribuye bofetadas y amenazas, según sean las necesidades del caso, entre aquellos ciudadanos a quienes les obliga a desprenderse de su libreta de enrolamiento en beneficio del partido conservador.

Sabemos que el señor jefe, lejos de poner remedio a tales inconveniencias, ha encontrado encomiables los procederes de sus subalternos.

Inscripción de alumnos

A pesar de lo establecido en la ley de educación en las resoluciones del Consejo Nacional de Educación, y de las instrucciones dadas todos los años por los inspectores técnicos y anotados en los libros de visitas a las escuelas, hemos recibido denuncias de que en algunos establecimientos de instrucción primaria se rechazan alumnos por solicitar matrícula gratis o porque su indumentaria no está de acuerdo con las pretensiones de la directora.

No basta así el hecho de vivir en un medio democrático, donde la escuela común es idéntica para el rico como para el pobre, tampoco es suficiente el espíritu democrático de la ley de educación; no importa el celo de las autoridades para que todos los habitantes sean iguales ante el derecho de recibir instrucción, por cuanto el capricho o la dificultad, ya que de otra manera no puede explicarse, de una educadora, deje sin escuela a uno o varios alumnos, perjudicando un porvenir del que podría hacérsele responsable.

Los consejos escolares de distrito y la inspección técnica, los primeros por tener incumbencia en la moralidad y disciplina de las escuelas, y los inspectores como autoridades inmediatas, comprobada una deficiencia, deben aplicar las penas reglamentarias, en consideración a que estos errores son frutos más de la vanidad que de la ignorancia.

Los padres de familia, perjudicados por el rechazo de un alumno que debe, por obligación de las disposiciones vigentes, concurrir a la escuela, están en el derecho de hacer anotar en la matrícula u otro documento la causa de la no aceptación de sus hijos y concurrir al consejo escolar respectivo, donde se les atenderá en la forma que corresponda para evitar la repetición de tal desacierto.

Palacio de Justicia

TURNOS PARA MAÑANA

Fuero federal: Juez doctor Tomás Arias (con licencia), despacha el doctor Anchorena; secretario, doctor Giménez, para cartas de ciudadanía y señor Carlos Castellanos, asuntos civiles y comerciales.

Fuero civil: Juez, doctor Julián V. Peña; secretario, Dr. N. Valenzuela.

Fuero comercial: Juez, doctor Eduardo M. Naón; secretario, Dr. V. Villafañe.

Recusaciones: en lo civil, r. Jerónimo Salgado; en lo comercial, doctor Alberto Escalada.

Fiscales: en lo civil, doctor Padilla; en lo comercial, doctor Arriola.

FUERO CRIMINAL

El juez del crimen doctor Juan R. Sarobe, por secretaría del doctor Gaibisso, ha fallado el proceso seguido contra Arturo Bosa, acusado por hurto; condenándolo a dos años y medio de prisión.

UNION CIVICA RADICAL

LA ASAMBLEA DE ANOCHE EN LA "UNIONE E BENEVOLENZA"

La concentración del sábado 26

EL FESTIVAL EN LA PROVINCIA

Conferencias anunciadas

ACTOS DE ANOCHE

INFORMACIONES DIVERSAS -- TELEGRAMAS DE BS. AIRES Y OTRAS PROVINCIAS

PROPAGANDA RADICAL

EN EL SALON UNIONE E BENEVOLENZA aprovechar las grandes riquezas que la naturaleza había puesto al alcance de los argentinos. La enorme extensión de tierra pública permanecía inculta, por haber sido malbaratada en obsequio de algunos políticos, que con ella habían lucrado escandalosamente. El petróleo de Comodoro Rivadavia era otra enorme fuente de beneficios que permanecía improductiva por la dejadez e ignorancia de los administradores.

El acto de anoche

Anoche se llevó a cabo la conferencia cívica anunciada por la circunscripción 14.a, en el salón Unione e Benevolenza.

El amplio salón completamente cubierto de un público entusiasta que guardará memoria de esta fiesta, dada la calidad de los oradores, ofrecía un espectáculo tan edificante que fortalecía el espíritu y hacía presumir el resultado de los próximos comicios.

Una vez más se ha demostrado que la tribuna radical es escuela de carácter y de civismo donde se ventilan todos los problemas que afectan al pueblo.

A las 10 p. m. abrió el acto el señor Remigio Lupo, quien entre otras cosas dijo: "Que después de batallar tantos años por el imperio de la verdad, nos hallábamos en vísperas de librar la última batalla, que indudablemente será la más cruenta pero también la decisiva.

"Que como consecuencia de nuestro éxito vendrá la desaparición de los gobiernos electores, de esos organismos que sólo viven sostenidos por el fraude y la violencia conspirando contra la libertad y la justicia". Si-

Otros ejemplos citó el doctor Becú, destinados a demostrar que la solución de los problemas nacionales no había sido jamás adoptado por los gobiernos, sino por iniciativa privada. Son los hombres de trabajo, modestos y laboriosos quienes han obligado a los gobernantes a ocuparse de poner remedio a los peligros que su propia incapacidad nos había traído. Recordó los momentos de pánico financiero y comercial ocurridos a raíz de estallar la guerra europea, y el desconcierto lamentable que produjeron en los poderes públicos. Fueron los comerciantes bonaerenses reunidos en sus centros gremiales quienes impusieron al gobierno las medidas necesarias para la salvación.

El triunfo radical, dijo el orador, pondrá término a ese estado de cosas. El partido Radical no va a llevar politiqueros deshonestos a la administración. Acudirá a los hombres buenos y probados en la vida privada, a los hombres que han demostrado su laboriosidad y honradez fuera de toda publicidad, y los pondrá al frente de los grandes cargos de la administración. De este modo, el pueblo se gobernará a sí mismo, y no por intermedio de profesionales del empleo y de fracasados de otras actividades, como por desgracia lo ha hecho hasta ahora.

Terminó, siempre en tono familiar y sencillo, lamentando no poder dar a esta conversación un carácter y tono más importante, y asegurando que los que colaboren al triunfo radical contribuyen eficacísimamente a la futura mejoría de la situación general, y del bienestar individual de todos los argentinos.

Terminó su discurso el doctor Becú en medio de una salva de aplausos que prolongó al saludar al doctor Oreste Franzone, que desarrolló su tema anunciado.

El doctor Franzone empezó hablando sobre la propiedad, emitiendo con este motivo acertados juicios, que merecieron la aprobación de la asamblea. Luego continuó analizando al socialismo, en su programa político; dijo el orador que él no involucra en su programa la aplicación de los preceptos de nuestra carta fundamental.

Terminó declarando que el partido Radical invitaba al pueblo a elevar las inteligencias a una idea: el triunfo de la democracia, que él encarna; los corazones al amor, a todo lo que es nuestro orgullo como argentinos; así seremos un pueblo libre porque seremos fuertes, y fuertes, porque estaremos siempre apercibidos para sacrificarnos por la libertad y por la patria.

Al terminar su disertación el doctor Franzone fué igualmente aplaudido.

Adelantóse el doctor Carlos F. Melo, quien en forma brillante y haciendo derroche de una asombrosa erudición dió la conferencia, cuyos párrafos más interesantes transcribimos, y que versan sobre "La familia y el divorcio en la Argentina".

Mostró como el organismo humano era una vasta sociedad en la que las unidades celulares se han transformado, ordenado y jerarquizado en tejidos órganos y aparatos para constituir la superior unidad viva que permanece al través de los cambios y que es el ser humano. Habló de la organización de la vida nutritiva, de reproducción y de relación en el individuo haciendo una síntesis de la evolución individual humana en cuanto a las sensaciones, a la inteligencia y a los sentimientos. Presentó a cada sociedad como un todo concreto construídas por la simpatía y las emociones tiernas con una vida de nutrición y de reproducción y una existencia más alta, religiosa, moral, intelectual y estética. Estudió la evolución de las sociedades humanas del punto de vista de las funciones de nutrición y reproducción y de la extensión de los sentimientos corporativos y de las inclinaciones superiores. Trató después de la dependencia entre la vida de reproducción y la de nutrición, y entró en seguida al estudio completo de la familia. Presentó los primeros organismos familiares formados alrededor de la madre y sobre el culto totémico; luego las organizaciones de derecho paterno, asentadas sobre el culto de los antepasados, señalando las formas de transición entre ambos; hizo ver como estos organismos primitivos eran a la vez una unidad étnica, política, religiosa, económica y jurídica, un estado de familia, o sean sistemas vivos completos. Recordó como del seno paterno había surgido en Roma por restricción la familia y por extensión la tribu y después la ciudad. Hizo un cuadro de la famila española en el momento del descubrimiento y la conquista de América, analizando su composición y sus órganos. Luego estudió la familia americana colonial, haciéndola vivir a través de los documentos en rápida síntesis. Mostró la evolución de la familia colonial dentro de la sociedad, presentándola en su función total de vida y dando la idea de que abrazaba satisfactoriamente los órdenes de la existencia de sus individuos.

Mostró como la vida de la sociedad colonial era propiamente un socialismo y recordó la perspicacia con que Alberdi primero y después Estrada lo habían hecho notar.

Volviendo la mirada al Estado Romano, lo presentó trabajado por el individualismo y mostró cómo caducó por la disolución del antiguo organismo familiar, religioso, jurídico, económico y moral.

Hizo una revisión rápida del aporte estoico y cristiano a las sociedades de la Europa occidental y meridional, para señalar cómo la familia se reorganizó en la Edad Media sobre la base religiosa por el cristianismo y cómo por una manifestación del individualismo estoico nació la sociedad individualista moderna en Inglaterra, en Francia y encontró su expresión en las fórmulas políticas y civiles forjadas por la revolución y los Códigos Napoleónicos. Hizo ver la evolución de ese individualismo en el siglo XIX y su influencia en el orden de la familia. Volviendo en seguida a la familia argentina, la pintó al través de la vida revolucionaria, la dictadura y de la organización definitiva del país. Observó la transformación profunda que experimentó esa institución con la sanción del Código Civil, que si bien no llegó al punto a que Alberdi pretendía en su crítica, que debía llegar como Código de Democracia según él decía, pues dejó a la familia sin fundamentos religiosos, la desarticuló, quebrantando el organismo completo, que era la familia argentina anterior a él, por la introducción del principio individualista. Pintó después la familia laica que se organizó por la ley de matrimonio, y examinándola, hizo ver cómo esta ley llevó más lejos el principio individualista y nada organizó que pudiera compararse a la antigua institución familiar.

Analizó los sentimientos que forman la familia; mostró el vínculo conyugal, doble lazo biológico, económico, afectivo, moral y estético, el vínculo maternal, filial, cuya descripción hizo en breves rasgos rápidos, y el paternal filial.

Estudió la familia argentina del presente, del punto de vista de esos tres vínculos. Luego mostró cómo al individualismo del siglo XVIII y XIX había sucedido un movimiento, no socialista propiamente, sino de solidaridad y de justicia social, llegándose por el estudio más completo y mejor de las sociedades comunales y humanas a concebir las sociedades como agregados solidarios, como unidades superiores, construídas sobre la base de la formación por el desarrollo de agregados menores, asociaciones internas a ella, de las cuales lo primero es la familia.

Estudió luego el divorcio y demostró cómo éste era una consecuencia del individualismo; y descarnada y severamente hizo ver los peligros que en el estado actual de la familia argentina, organismo antiguo no desarticulado por nuestras mals leyes, traería un quebrantamiento total de los vínculos, para contraer otros. Dijo que la reforma de la institución de las familias era necesaria, pero para hacer de ésta una unidad completa como antes, no con las leyes y las formas antiguas, porque no se puede volver a un estado anterior de vida, pero sí con los fundamentos económicos, morales y jurídicos, con la solidaridad superior, con la función protectora, educadora, noblemente ordenadora de la vida que debe ser el hogar, asentado sobre un pedazo de tierra; y concluyó por presentar, oponiendo al socialismo y a la familia individualista que éste pretende crear con el divorcio absoluto, como una contradicción con sus propios principios, la futura familia argentina, el hogar argentino, continuidad espiritual con el de los antepasados, forma nueva de vida moral y de satisfacciones profundas, base de una sociedad justa y libre, diciendo que en esa obra debe empeñar el partido Radical.

Al terminar de hablar el orador, fué saludado con una salva de aplausos, que se prolongó por algunos minutos.

A continuación, con breves palabras, cerró el acto el diputado nacional doctor José Luis Cantilo.

En seguida se formó una numerosa manifestación que siguiendo por Uruguay, Corrientes, Callao, hasta la plaza del Congreso, fué paseando su entusiasmo, aclamando al partido y a sus dirigentes.

En la plaza del Congreso levantó su tribuna el doctor Diego L. Molinari, quien con palabra clara pronunció un enérgico discurso atacando al partido Socialista en forma levantada. Analizó la actuación de los mismos, terminando por decir que hacían escuela de sofismas.

Las últimas palabras del orador fueron saludadas con espontáneos aplausos, disolviéndose los concurrentes en medio del mayor orden, a hora ya avanzada.

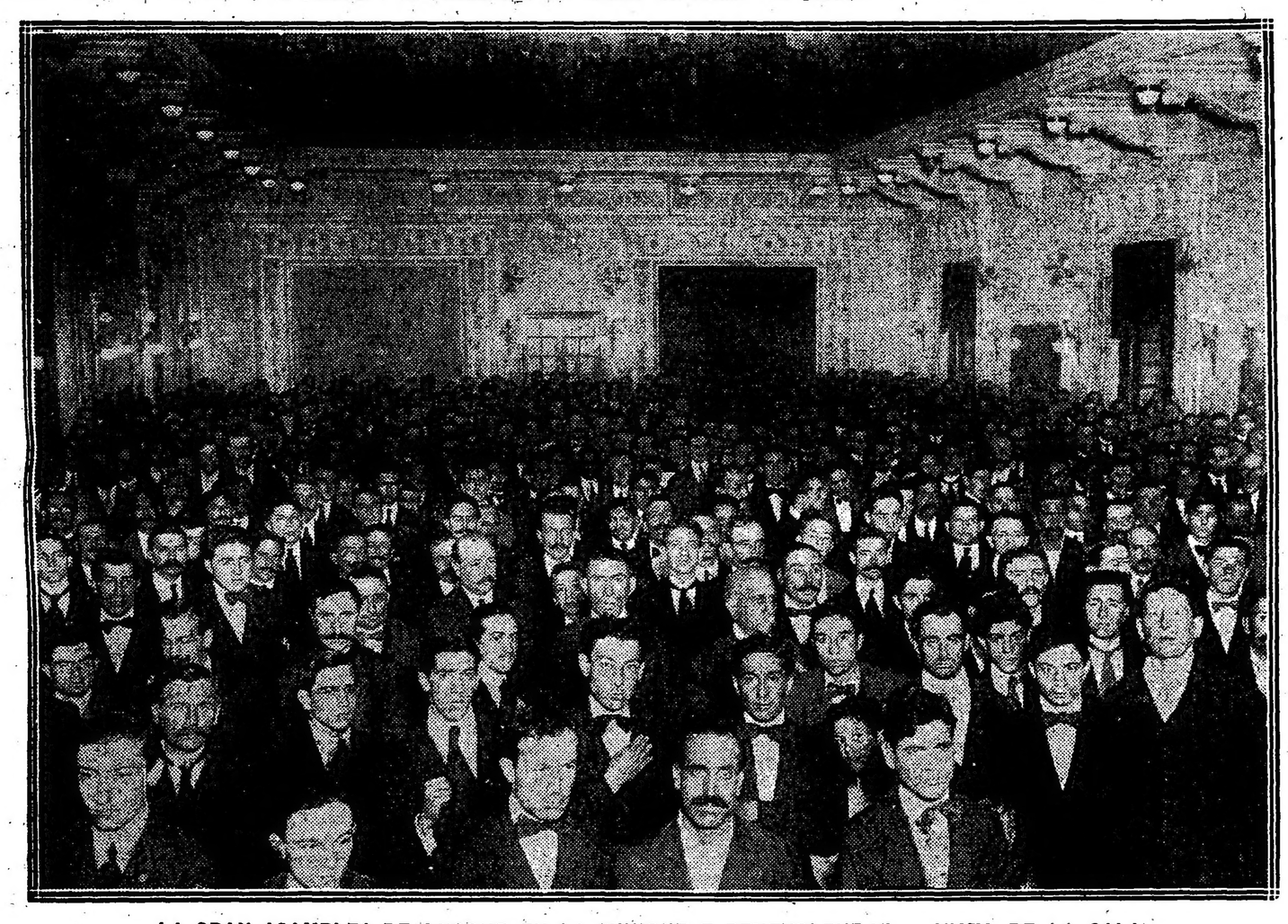

LA GRAN ASAMBLEA DE ANOCHE EN LA "UNIONE E BENEVOLENZA" — VISTA DE LA SALA

✡ ✡ ✡

LA CONCENTRACION DEL 26 DE LAS SECCIONES 6a., 7a., 8a., 9a., 10a. y 11a.

La proximidad de la lucha electoral acrecienta la propaganda partidista, y una vez más el partido Radical alistará sus elementos en las secciones ya citadas, dando una hermosa nota de civismo, al llenar las calles de la ciudad de ese entusiasmo sano, exponente acabado de una robusta vitalidad que culminará en los comicios de abril.

Los comités organizadores observarán el siguiente programa:

Sección 6.a — Se reunirá en avenida La Plata e Independencia, a las 8 p. m. Terminados los discursos se organizará en columna siguiendo por Independencia, Boedo, Belgrano, Castro Barros y Rivadavia.

Sección 7.a — En Corrientes y Medrano; luego seguirá en manifestación por Corrientes, Salguero y Rivadavia.

Sección 8.a — En Matheu y San Juan a las 9 p. m., cerrado el acto se irá por San Juan, Jujuy a Rivadavia.

Sección 9.a — Se concentrará en Bermejo 53, a las 8.30 p. m., y organizados marcharán por Rivadavia, uniéndose a las otras columnas.

Sección 10.a — En Belgrano y Matheu, a las 9 p. m. La columna seguirá por Belgrano, Alberti, Rivadavia, donde se incorporarán al grueso de la columna.

Sección 11.a — Se reunirá en Azcuénaga 389; luego se dirigirán por Corrientes, Pueyrredón a Rivadavia, donde se concentrarán a las otras secciones, siguiendo la manifestación por Rivadavia hasta el comité de la capital.

En los puntos designados, para que se reunan las secciones, habrá discursos, lo mismo que en el comité de la capital.

Mañana daremos la nómina de los oradores designados y otros detalles de importancia.

✡ ✡ ✡

GRAN FESTIVAL CRIOLLO EN LA PROVINCIA

Se prosigue con gran entusiasmo los trabajos tendientes al mayor esplender de la fiesta que se efectuará el domingo 27 en la "Quinta Caraza", de Lanús, (F. C. S.)

Los componentes de los comités organizadores no reparan en medios para obtener el fin perseguido, que es la confraternización de los radicales de los comités de Lomas de Zamora, Lanús, Almirante Brown, Florencio Varela, Esteban Echeverría y comité de la juventud de Avellaneda, que tendrá lugar el día 27 del corriente en la "Quinta Caraza", en Lanús (F. C. S.)

✡ ✡ ✡

CONFERENCIAS ANUNCIADAS

Para hoy—

El subcomité "Juan B. Pasalacqua", de la circunscripción 4.a, efectuará una conferencia a las 9 p. m., en la calle Zárate y Olavarría, frente al local del subcomité, donde hablarán el doctor Víctor M. Molina, doctor Diego Luis Molinari y señor Pedro de la Sota.

—Circunscripción 19.a, en Berutti y Laprida, a las 9 p. m. Hablarán los doctores Carlos Becú, Carlos Melo, Víctor M. Molina y José P. Tamburini.

Terminado el acto, se irá en manifestación por Laprida, Santa Fe, Azcuénaga, hasta el comité seccional.

Para mañana—

Circunscripción 5.a, subcomité "Chacabuco" y 1.o de Julio", en Rivadavia y Bella Vista, a las 8.30 p. m. Harán uso de la palabra el diputado nacional Delfor del Valle, doctor Gustavo Caraballo, señor Claudio R. Pozuelo, señor Enrique Barbieri y señor Antonio Lavieri.

Día 27—

De la circunscripción 8.a, con la 6.a, en San Juan y Boedo, a las 9 p. m.

—Circunscripción 3.a, conferencia organizada por el subcomité "Mariano Moreno", para las 4 y 30 de la tarde, en Iriarte y Salón. Oradores: doctor Víctor M. Molina, doctor Juan José Frugoni y doctor Diego Molinari.

—Del subcomité "Club Maipú", a las 8.30 p. m., en la intersección de las calles Alvarez Thomas y Bebedero, donde harán uso de la palabra los siguientes oradores: Doctores Italo A. Nápoli, Víctor M. Molina, Andrés Fereyra, José L. Redeyro y otros.

—Circunscripción 5.a, subcomité "1.o de Julio", el domingo 27, a las 5.30 p. m., dará este subcomité una conferencia en la intersección de las calles Bella Vista y Méndoz de Andés. Oradores: doctores Domingo D. Castro y Enrique Díaz Acuña y señores Enrique Barbieri, Domingo Vila Bravo y Juan R. López.

—De la circunscripción 16.a, subcomité "Félix Mieli", calle Aizcurra y Guanacache, a las 5 p. m. Oradores: doctor Juan José Frugoni y señor Eduardo Maggio.

Día 28—

Del subcomité "Julio Fernández Villanueva" (sección 17.a), en Cabrera y Carranza.

Día 29—

Del "Subcomité de la Juventud", de la circunscripción 13.a, en Alsina y Cevallos, a las 8.30 p. m.

CINZANO

VERMOUTH

Sírvase Vd.

Secretario
Comité de la Capital

firmar *RIVADAVIA 1581*
Buenos Aires

aquí

Estimaré recibir
por correo (franco)
el libro titulado:

U. C. RADICAL

Actuación Parlamentaria

1912-1916

Nombre _____

Domicilio _____

_____

CREDITOS
A PAGAR EN 10 MESES
DESDE $ 50 HASTA $ 10,000
Se acuerdan sin pagar interés, sin pagar comisión, sin intermediarios, exactamente a los mismos precios y en las mismas condiciones que al contado.
A. CABEZAS
SARMIENTO 522 AL 562 ENTRE FLORIDA Y SAN MARTIN (B.os A.es)

Organizado por la sección 18.a (Las Heras), el martes 29 del corriente, a las 9 p. m., se llevará a efecto una conferencia en la esquina de las calles Canning y Triunvirato. Hablarán sobre diferentes temas los doctores Carlos F. Melo y Carlos A. Becú, y señores Pedro P. Sanguinetti (hijo) y Guillermo Súllivan.

Terminada la conferencia, se hará manifestación por las calles Canning, Velazco y Aráoz, hasta el número 345 de ésta, en cuyo local se inaugurará el funcionamiento de la subcomisión del circuito 178.

—El subcomité "Mariano Moreno", de la circunscripción 9.a, invita a sus adherentes de los circuitos 74 y 75, a la reunión que se efectuará esta noche, a las 8.30 en su local 24 de Noviembre 561.

—De la circunscripción 16.a, calle Monroe y O'Higins, a las 9 p. m. Oradores: Doctores José González Pagliere, José León Rodeyro, Pascual Passarella y José Tamburini.

—De la circunscripción 4.a, subcomité "Leandro N. Alem", Montes de Oca 1643. Velada cívica social y conferencia por los doctores José Luis Cantilo y José P. Tamburini.

✡ ✡ ✡

CONFERENCIAS DE ANOCHE

Circunscripción 19a.—Club Dr. Antonio Arraga

Este importante subcomité celebró anoche una asamblea de propaganda en la esquina de Las Heras y Gallo. Acudió una numerosísima y entusiasta concurrencia, superior a quinientas personas. Bajo la presidencia del activo y prestigioso doctor Julio E. Neumecier, el subcomité esta realizando una obra de intensa atracción hacia el radicalismo. Hizo uso de la palabra el doctor Carlos A. Becú, quien expuso la acción radical en lo referente a las medidas económicas y sociales que interesan a la clase trabajadora. Comparó la actuación parlamentaria socialista con la radical e hizo resaltar los resultados positivos de esta última.

Demostró que el hecho de tener una plataforma escrita no confería superiordad doctrinaria y política de ninguna clase a los socialistas.

Terminó incitando al público a apreciar en su justo valor la larga campaña realizada por el partido Radical y sus beneficios para las instituciones nacionales.

Luego ocupó la tribuna el doctor Andrés Ferreyra (hijo), quien estuvo muy acertado al referirse al socialismo y al antiguo régimen, recordando con sentidas palabras la acción nefasta de los gobiernos pasados en cuanto a legislación penal, social y política.

Al referirse al partido Radical, dijo que éste no había buscado sus adherentes entre las personas que estaban sobre el pueblo sino de este mismo.

Al terminar su discurso el doctor Ferreyra fué muy aplaudido, terminando el acto con el mayor entusiasmo, dándose repetidos vivas al partido Radical y al doctor Hipólito Irigoyen.

—Circunscripción 3.a — Anoche, a las 9 y 30, se llevó a cabo la anunciada conferencia política, a la que prestaron su cooperación los subcomités de la parroquia "Mariano Moreno", "Lorenzo Solari", "Cornelio Baca" y "Capitán Miguel González", por lo que se vió concurrida por un notable núcleo de partidarios que con el mayor orden y cultura, escucharon la palabra autorizada de los oradores.

Ocuparon sucesivamente la tribuna los doctores Joaquín Llambías, Víctor M. Molina y Joaquín Rubiera, este último como presidente del comité seccional.

Entre otras cosas, se ocuparon los oradores de la acción parlamentaria de los diversos grupos de legisladores, demostrando acabadamente que de entre la desorientación, se alzaban los diputados radicales, llevando el orden y la moral a tanto desbarajuste.

Se refirieron a la próxima campaña electoral y luego bicieron un análisis del socialismo filosófico y del socialismo militante, poniendo al descubierto las muchísimas contradicciones y claudicaciones en que incurren ante la perspectiva de una banca en el Congreso.

Al terminar, los oradores fueron muy aplaudidos, disolviéndose el acto en medio del mayor entusiasmo y vítores al partido, a sus dirigentes, y al doctor Hipólito Irigoyen.

✡ ✡ ✡

PROPAGANDA RADICAL

En forma que habla muy alto del arraigo que los ideales del partido tiene en el pueblo, se inició anoche el período álgido de la propaganda partidista con una cantidad innumerable de asambleas.

En todos los barrios de la capital se han levantado tribunas radicales, donde se ha dejado sentir la palabra serena de los hombres del partido, que tienden a encauzar al pueblo por la senda del deber y del patriotismo.

No damos aquí la crónica detallada de todas esas asambleas cívicas, por la falta de espacio; pero complacidos, dejamos constancia de que el pueblo acude a todas ellas a beber la verdad, en tal número, que al más pesimsta convence el éxito en los próximos comicios.

Idénticas impresiones recibimos del interior, por los informes que nos llegan de nuestros corresponsales.

✡ ✡ ✡

INFORMACIONES DIVERSAS

Todos los días, de 8 a 10 p. m., permanece abierta para recibir adhesiones la secretaría del subcomité radical Talar, de la 15.a, Lacar 3093.

—El comité de la sección 3.a y los subcomités de la misma se han declarado en sesión permanente y funcionan todos los días en los siguientes puntos:

Comité central, Montes de Oca 716, de 5 a 7 y de 9 a 11 p. m.; subcomité Mariano Moreno, de 8 a 10 p. m., en Villarino 2296; subcomité Capitán Miguel González, de 8 a 10, en Sáenz Peña 1953; subcomité Lorenzo S. Solari, de 8 a 10, en Chacabuco 1494; subcomité Cornelio Baca, de 8 a 10 p. m., en Luzuriaga 20.

—Circunscripción 17.a — A las 9 p. m. se reunirá la comisión directiva del comité de esta sección para tratar asuntos de importancia, en el local calle Rivera 1884.

—Circunscripción 3.a — El subcomité "Mariano Moreno" de esta circunscripción ha organizado para el 1.o de marzo próximo una gran fiesta teatral y conferencia política, la que estará a cargo del doctor Carlos F. Melo.

Dada la cantidad de afiliados con que cuenta obtendrá marcado éxito, viéndose lleno el teatro Variedades.

En oportunidad daremos el programa de la fiesta.

Circunscripción 9.a — Dentro de breve tiempo quedarán instalados en esta circunscripción los subcomités "Mariano Moreno", en la parte sud de la parroquia y "Bernardino Rivadavia", en la parte norte. La fecha la daremos a conocer oportunamente.

—La secretaría del subcomité "Fernández Villanueva", de la circunscripción 17.a, ha quedado definitivamente instalada en las calles Soler esquina Bompland. Todos los ciudadanos, sin distinción, pueden consultar el nuevo padrón, de 8 a 11 de la noche, en dicho local.

—Circunscripción 9.a — La comisión directiva de este comité, en su última reunión resolvió que en homenaje al 2.o aniversario de la muerte del malogrado correligionario Daniel Mizcoz y del que fué uno de sus dignos presidentes, nombrar una comisión e invitar a los correligionarios de la parroquia a concurrir el día 27 del corriente a la Necrópolis del Norte. En la tumba del mismo harán guardia de honor los correligionarios: Doctor José A. Raices, Paulino Brouens, Alfredo A. Magnasco, Miguel Gazpio, José Minuto, Juan Mazoúe, Torcuato Imonti y Francisco Addeo.

—En su reunión del 21 del actual, la comisión directiva de la circunscripción 15.a ha resuelto no reconocer al comité de la juventud que se quiere instalar en la parroquia, calle Serrano 375, por oponerse a ello las disposiciones de la carta orgánica.

—La circunscripción 15.a cita a los señores miembros de la comisión directiva del subcomité sito en Acoyte 1553, para esta noche, a las 9 p. m., para tratar asuntos de suma importancia.

—El subcomité "4 de Febrero" ha lanzado un manifiesto invitando a sus adherentes a la conferencia que se realizará en el local del comité de la sección 11.a, para seguir terminado este acto, en manifestación por las calles Corrientes, Pueyrredón a Rivadavia, para unirse con los comités seccionales 6.o, 7.o, 8.o, 9.o y 10.o.

—Hemos recibido la memoria e informe de la comisión directiva del comité de la circunscripción 10.a, en la que, en forma detenida, se da cuenta de la labor de la misma en el período de 1914 a 1915.

Sumario: Comisión directiva—Homenaje—Asambleas ordinarias — Reuniones de la comisión directiva — Conferencias públicas — Propaganda escrita — Biblioteca — Pro abaratamiento de la vida — Consultorio médico jurídico gratuito — Censo — Adherentes — Local — Secretaría — Informe de la tesorería — Contribuyentes — Comisiones internas — Conclusión.

✡ ✡ ✡

BUENOS AIRES

Asamblea de la juventud

LA PLATA, febrero 25. — En el local de la Operai Italiani respondiendo al llamado de la juventud universitaria platense, se reunieron anoche los radicales de ésta ciudad, gentilmente acompañados en el patriótico propósito de protestar contra la oficialización del juego, por nutridas delegaciones de los pueblos circunvecinos y de la Capital Federal.

El amplio local de la Operai resultó estrecho a las 9 de la noche para contener la concurrencia que trataba de obtener ubicación favorable, y que exteriorizaba su cálido entusiasmo en frecuentes aclamaciones.

El propósito de los iniciadores de este hermoso acto cívico, ha tenido cumplimiento por demás satisfactorio y cabe por ello un sincero aplauso a la juventud universitaria.

—A las 9 1/4 de la noche abrió el acto el señor Francisco González Zimmermann en representación del comité universitario, explicando en breves palabras los móviles y la finalidad perseguida con la reunión que se realizaba.

Ocupó la tribuna a continuación el doctor Guillermo O'Reilly, quién leyó un fogoso discurso que mereció en varias oportunidades, el aplauso entusiasta de la asamblea.

El doctor O'Reilly se ocupó extensamente del reglamento policial que prohibe las reuniones después de la puesta del sol, considerándolo atentatorio a uno de los derechos más sagrados que tácitamente acuerda la Constitución a todos los habitantes del país.

Tuvo el doctor O'Reilly enérgicas frases de condenación para el régimen actual en la provincia; demostrando con acopio de datos y oportunas alusiones lo absurdamente regresiva que es la obra del ugartismo en el gobierno.

Sucedió al doctor O'Reilly el joven universitario doctor José Alvarez Rodríguez, quién pronunció una vibrante arenga, que mereció la aprobación unánime de la asamblea.

A continuación hizo uso de la palabra el doctor Camilo Salinas, pronunciando un hermoso discurso.

Entre los aplausos de la concurrencia ocupó luego la tribuna el delegado del comité nacional coronel Pereyra Rozas, pronunciando una hermosa oración, que arrancó entusiastas aplausos de la reunión.

Refiriéndose al doctor Irigoyen, dijo el orador que su candidatura se imponía como una exigencia del momento.

Terminó incitando a los presentes a realizar una intensa propaganda en favor de los ideales que sustenta el partido Radical.

Clausuró la velada el presidente del comité universitario señor Sadoc Vidal Luna, poniendo de relieve en oportunas frases el acto que se acababa de realizar.

Después de este discurso se disolvió la asamblea en medio del mayor orden.

Entusiasta asamblea

QUILMES, febrero 25. — Anoche efectuóse en el salón-teatro "Cristóforo Colombo" la asamblea organizada por el partido Radical, resultando un hermoso e imponente acto cívico que habla muy alto de la cultura y espíritu patriota de este pueblo.

Estuvo en ella lo más selecto y representativo de esta localidad, iniciando la serie de discursos el secretario general del comité local, señor Agustín L. Rocca; quien hizo un breve sumario de la situación política de la Provincia de Buenos Aires.

Acto seguido ocupó la tribuna el señor José Luis Cantilo.

Terminado el discurso del señor Cantilo, el doctor Adolfo Scarano, en representación del comité de la provincia, pronunció un discurso en el que hizo un análisis de los partidos que actúan en el escenario nacional.

Expuso también con elocuencia la actuación del partido Radical y exteriorizó brillantemente la profunda convicción de que el empuje con que el radicalismo avanza a la conquista de lo que se concreta en su programa es y será irresistible.

Habló después en nombre del comité del partido Radical de Lomas el doctor Miguel Noguera Bosch, haciendo una brillante disertación.

Luego el señor Ismael García Storni, quien habló en nombre de la juventud de Lomas de Zamora, haciendo una oportuna improvisación.

A continuación, el doctor Abdón Bravo Admenacid, quien llevó el saludo del comité universitario de La Plata.

Cerró el acto con un magnífico discurso el doctor Rodolfo A. López, quien se ocupó de la situación económica de esa comuna, citando cifras y datos concretos, así como de las tituladas obras de progreso, aludiendo a los famosos empedrados, asunto que vinculó a los casos de Lomas y Olivos.

Terminado el acto, la concurrencia se disolvió en el mayor orden, dando vivas al partido y al próximo triunfo radical.

La propaganda en Villa Ballester

VILLA BALLESTER, febrero 25. — El domingo se dará a los correligionarios de la localidad un asado con cuero; vendrán delegados del comité central, de Campana y de Malpú, haciendo uso de la palabra varios oradores.

Se sigue activando intensamente la propaganda política; todos los días se reciben nuevas adhesiones en los subcomités de la juventud y 4 de Febrero.

SAN FERNANDO, febrero 25. — Anoche, con lleno completo del amplio local del comité central de la calle Constitución 760, realizó el comité de la juventud Leandro N. Alem, la conferencia que tenía anunciada. Pronunciaron discursos de elevada moral política los señores Juan Andrade, diputado Delfor del Valle, Manuel C. Silva, doctor Garralda y Jacinto Rivas.

Entre aplausos entusiastas a los oradores, fué aclamado el doctor Hipólito Irigoyen para futuro presidente de la república.

Para el domingo próximo el mismo comité tiene anunciada otra conferencia en la plaza del Canal, a las 5 p. m.

Actividad del partido Radical — Próxima demostración de fuerzas

PATAGONES, febrero 25. — La actividad desplegada por los dirigentes de la Unión C. Radical está dando resultado favorable.

En la extensa campaña de este partido, las comisiones de propaganda que lo recorren periódicamente, mantienen el entusiasmo de los correligionarios e impiden los desmanes y recursos de que se valen las autoridades para impedir la derrota en los comicios de abril.

El comité local ha resuelto que quince días antes de la elección, como una demostración de fuerzas, se realice una manifestación pública. Para ese objeto se ha confeccionado un programa de festejos, contándose con la cooperación de oradores que vendrán de esa capital y de la vecina ciudad de Bahía Blanca.

Reunión de los clubs radicales "Alejandro Moreno" y "1o. de Julio"

HAEDO, febrero 25. — El próximo domingo 27, a las 5.30 p. m., los clubs Alejandro Moreno y 12 de Julio efectuarán una conferencia pública en la intersección de las calles Emilio Mitre y 25 de Mayo (Villa Sarmiento), donde harán uso de la palabra delegados de la capital y otros puntos.

Subcomité Juventud Radical — Adhesión del doctor Pascarela

SAN MARTIN, febrero 25. — Para el sábado 26, a las 8.45 p. m., ha sido convocada la juventud para elegir las nuevas autoridades del subcomité Juventud Radical y en la cual harán uso de la palabra varios oradores locales.

—Se ha recibido en el comité Doctor Leandro N. Alem, una carta-adhesión del prestigioso vecino doctor Luis Pascarela.

✡ ✡ ✡

TUCUMAN

Gran asamblea

TUCUMAN, febrero 25. — Grandiosa por todo concepto resultó la manifestación radical de anoche. Pocas veces se ha visto tanto entusiasmo. Numerosos oradores arrancaron aclamaciones delirantes. La columna se compuso de cuatro a cinco mil personas, recorrió varias calles.

Hablaron los señores Uttinger, Octaviano Vera, doctores Felipe Pérez, Aybar Augier, Viaña, Portocarrero, Fernando Prat Gay, Horacio Sánchez Loria.

Noticias del sud de la provincia nos dicen de las entusiastas recepciones que hace el vecindario al candiato radical doctor Cornejo.

✡ ✡ ✡

SANTIAGO DEL ESTERO

Próxima asamblea

SANTIAGO DEL ESTERO, febrero 25. — La proclamación pública de la fórmula radical realizaráse el domingo próximo, y promete tener proyecciones grandiosas. No pasa día sin que se reciban nuevas y valiosas adhesiones.

Los comités demócratas de la Bajada y Silipica pasaron íntegros al partido radical.

Han comenzado a salir delegados del comité central para intensificar la propaganda en la campaña.

PROVINCIAS

BUENOS AIRES

Arbitrariedad por parte de la autoridad policial. — Censura pública

TORNQUIST, febrero 25. — El pueblo sléntese justamente alarmado con la actuación del subcomisario de policía ad honorem, Eloy Alvarez, hermano político del intendente Amarante, procesado por abuso de autoridad y lesiones en la persona de Daniel Gómez, en Saldungaray de esta jurisdicción cuyo proceso se sigue por intermedio del juzgado del crimen de Costa Sud. Estando al frente de esta comisaría, comete ahora un nuevo atropello con el ciudadano Manuel Urdapilleta, gerente de la importante casa comercial del señor Juan Mendivil.

Debido a un accidente casual, resultó herido en una mano el señor Guillermo Richten, empleado de la misma casa; presentados a la comisaría y declarado ambos la circunstancia casual del hecho, ha sido incomunicado el primero hace más de 24 horas. El pueblo se sentía tranquilo con la actuación del comisario Cepeda, recientemente trasladado; y causa justa alarma que el P. E., no teniendo en cuenta las aspiraciones justas del pueblo, dé cabida en los puestos de orden y seguridad a personas que secundan los mezquinos fines de una política descalificada ultrajando y persiguiendo a pacíficos y honestos ciudadanos.

Baile de disfraz. — Ruleta.

SAN MARTIN, febrero 25. — A beneficio de los pobres, el taller Unión y Caridad dará el día 26 del corriente, en la quinta del doctor M. Camus un baile de disfraz.

Esta fiesta que se espera obtenga en los fines que persigue un satisfactorio resultado, está patrocinada por las distinguidas señoritas cuyos nombres anotamos:

Valentina Cavalié, Marta Sagastume Fonrouge, Maily Viera Sagastume, María Vy, Cora Martínez, Flora y Raquel Albarracín, Onemia Devoto Ballester, Arminia Jorsey, María Luisa Llenera, María Popolizio, Eva Patrone Herrera, Dora y Marta Baeza.

Comisión de caballeros:

Belisario Peró, comandante Francisco Vaccareza, doctor Luis María Frías, mayor Enrique Gómez, capitán Martín Groz, Walter Dansey, Ernesto Vieyra Sagastume, Ernesto Cavalié.

—Se ha abierto una ruleta en la calle Piedras y Matheu, que depende del club General San Martín, y cuyos socios pertenecen en gran parte al oficialismo.

Padrón nacional.—Orden de allanamiento

PATAGONES, febrero 25. — El presidente del comité radical, en nota dirigida al juez federal, ha denunciado errores gravísimos, que vician el padrón nacional.

—El cuatrerismo que había sentado sus reales en la colonia Stroeder, bajo la denominación de Comité Conservador y con la decidida protección de las autoridades locales, se ha sorprendido ante la orden de allanamiento expedida por el juez.

El derecho de reunión combatido por las autoridades

BRAGADO, febrero 25. — El derecho de reunión está combatido en la provincia y es imposible ejercitarlo bajo un gobierno como el señor Ugarte.

Al solicitar de las autoridades locales el correspondiente permiso para pronunciar conferencias en las plazas y lugares aparentes, el partido Radical lucha contra los subterfugios de que se sirven dichas autoridades, a fin de evitar la propaganda del partido.

Un acto doblemente censurable. — Acusación por injurias

TANDIL, febrero 25. — Ha merecido una unánime censura, por parte de la población, el acto llevado a cabo ayer por el señor Intendente, Ramón Santamarina, en compañía del secretario municipal y el del concejo deliberante.

Las personas nombradas, en conocimiento de que debía llegar el 2.o número de un periódico denominado "El Combate", y que se imprime en Las Flores, esperaron en la estación la llegada del tren que traía los ejemplares y por un medio muy poco ingenioso, y si audaz, sustrajeron los paquetes que contenían los periódicos alzando con ellos en un automóvil.

—El señor intendente, en su tarea de combatir con todos los medios el periodismo que no comulga con sus actos censurables, ha acusado por injuria al director del periódico "La Comuna", órgano independiente y que ha hecho cargos abrumadores.

Los empleados públicos y la política. — Diversas.

LAS FLORES, febrero 25. — Ha aparecido un manifiesto del partido conservador, invitando al pueblo para una conferencia que se pronunciará el domingo, y que lleva la firma del doctor Domingo Hacosteguy (senador provincial e intendente municipal) como presidente y del señor Angel P. Paynceyra (secretario del Consejo Escolar y presidente del Comité de la Juventud Conservadora) como secretario.

—Continúa siendo muy delicado el estado de salud del distinguido joven Raúl Sarape, secretario general del comité central local de la U. C. R.

—Para ésa el ingeniero Federico Alvarez de Toledo, Eusebio Chacon, y señores Manuel Echevarría, Dardo N. Vázquez, Juan Carlos Dantiacq y Antonio Mantel y familia.

Comisión pro monumento — Carnaval.— Los garitos

MORON, febrero 25. — La comisión de la juventud pro monumento a la Independencia, tiene proyectada la realización de un "Garden Party" para fines del próximo mes de marzo.

—Poca actividad despliega el "triunvirato" designado por el intendente Grant, para organizar las próximas fiestas de carnaval por lo cual se prevé que dichas fiestas no tendrán el lucimiento de otros años.

—Siguiendo las prácticas establecidas por el ugartismo, continúa la municipalidad sosteniendo y fomentando los garitos. Uno de éstos, llamado "El silencio", es, además, refugio de individuos y mujeres de mala vida, concurriendo también, gran número de menores vagos.

SANTA FE

Velada en el Círculo Obrero. — Ex alumnos de Don Bosco. — Querella contra la municipalidad solucionada.

ROSARIO, febrero 25. — El Círculo de Obreros se prepara activamente para la velada literario-musical que tendrá lugar el domingo a objeto de inaugurar oficialmente el nuevo local, Maipú 1023-29.

—La comisión directiva de los ex alumnos de Don Bosco reuniόse para considerar los preparativos tendientes a realizar la conmemoración de las fiestas patrias próximas, tratándose especialmente la solución del asunto escuela gratuita para obreros.

—Se solucionó satisfactoriamente la querella judicial que entabló el señor Jevel contra la municipalidad por cobro de pesos por terrenos que ocupa el gran Hospital Centenario. Se resuelve dejar sin efecto dicho remate comprometiéndose la municipalidad a abonar las cuotas.

TUCUMAN

Candidatos conservadores — Se asegura el apoyo de las compañías azucareras — Desbande en el partido Demócrata.

TUCUMAN, febrero 24. — Los conservadores proclamaron la lista de candidatos provinciales a excepción del de Río Chico, Famaillá, C. Alta, por no poder solucionar las dificultades. En la aceptación de las designaciones influyó el senador Brígido Terán.

Los conservadores continúan asegurando el apoyo que tienen por parte de las compañías azucareras tucumanas. Circula la versión con muchos visos de verdad, que el administrador del ingenio Nueva Caviera, de Famaillá, recibió orden telegráfica del directorio de la compañía azucarera de hacer votar la lista conservadora.

El señor Pedro Pérez, candidato a diputado por Leales dice que la adjudicación de su candidatura fué hecha a base de costear las elecciones de ese departamento.

TUCUMAN, febrero 25. — Se han presentado ante el gobernador, numerosas denuncias que declaran a los conservadores en la tarea de acaparar libretas.

—El candidato doctor Ricardo Frías tiene en su poder una carta del director de la compañía azucarera Hagemas, en la que se le manifiesta que las peonadas y demás empleados del establecimiento están comprometidos a votar su nombre.

—Los progresistas proclamaron una nueva lista de candidatos provinciales, en vista de las renuncias presentadas.

CORDOBA

Nombramiento mal recibido. — Demostración

LAS VARILLAS, febrero 25. — Pésima impresión ha causado en el vecindario la designación de Enrique Cornejo para comisario de la localidad.

—El comité "Aristóbulo del Valle", despidió con un banquete a su secretario señor Martín Lencinas, quien se radicará en Córdoba. Asistieron entre otros, los señores Lencinas, Palmero, Tibaldi, Golte, Esquivel, Bravo, Tibaldi S., Fernández, Mercado, Sánchez, Acevedo, etc.

Ofreció la demostración el señor Bravo y le siguieron en el uso de la palabra los señores Esquivel y Fernández. El señor Lencinas agradeció la demostración.

Conflicto entre altas autoridades

CORDOBA, febrero 25. — El conflicto ante el Superior Tribunal, con motivo de la formación, por la Cámara de apelaciones en lo comercial, de la lista de contadores para las quiebras, toma nuevo aspecto. El presidente de dicho cuerpo comunica al Ejecutivo que la sala en lo civil, al multar al juez, doctor Díaz, por desconocer su lista, ha usurpado atribuciones.

CULTOS

CATOLICO

Santa Filomena. — El jueves 1.o de marzo tendrá lugar, de 5 a 6 p. m., el santo ejercicio de la "Hora Santa", con exposición y reserva; el 2, primer viernes del mes, la congregación del Sagrado Corazón de Jesús, celebra sus acostumbrados cultos: misa de comunión reglamentaria, a las 8 a. m., plática, exposición del Santísimo y bendición.

Los congregantes que no pudieran asistir a estos cultos, los primeros viernes, podrán hacerlo el primer domingo, ganando igualmente todas las indulgencias concedidas por los Sumos Pontífices.

San Carlos. — De 5 a 6 p. m. se enseña el catecismo a los niños y niñas de la parroquia, preparándoselas para su primera comunión.

Salvador. — Debiendo celebrarse las cuarenta horas los días 28, 29 y 1.o de marzo próximo, se preparan con este motivo diversos cultos para solemnizar dignamente el piadoso ejercicio.

Nuestra Señora de Buenos Aires. — La cofradía de Nuestra Señora de la Merced con asiento en esta parroquia, celebrará el próximo domingo su comunión reglamentaria.

San Francisco. — En preparación del vía crucis solemne, que tendrá lugar durante los días de semana santa, los socios del vía crucis perpetuo de la parroquia, se reunirán para practicar los siguientes cultos y ejercicios piadosos:

El primer viernes, 3 de marzo, día en que se dice la misa propia del ejercicio de vía crucis, tendrá lugar la comunión general de los socios y devotos, en el altar del Crucificado, cantándose durante estos actos el himno del vía crucis y el Stabat Mater.

Los días 10, 11 y 12 y todos los lunes de cuaresma, continuarán, desde la 6.a estación los ejercicios dedicados a cada una de las estaciones del vía crucis. Estos ejercicios se harán a las 5 y 30 p. m. con plática y veneración de la reliquia de la santa cruz.

—La archicofradía de San Benito de Palermo, con asiento en esta parroquia, hará su comunión reglamentaria el próximo domingo a las 8 a. m.

Anunciación. — El 8 de marzo, a las 4 de la tarde, se dará comienzo al vía crucis de la pasión, que seguirá todos los miércoles de cuaresma a la misma hora.

Cuarenta horas. — Empiezan hoy en Misericordiae, Moreno 1662.

TEATROS, AUTORES, ARTISTAS

ARTE NACIONAL

¿Irá a dejará de ir al Nuevo el señor Podestá (Pablo)?

Otra vez se habla del asunto; vagamente contesta la dirección artística acerca del porvenir; la empresa nada todavía quiere decir y los cómicos, entretanto, no saben a qué atenerse...

¿Y de la compañía Arellano? Tampoco, no obstante lo dicho, se sabe si se instalará en el Nuevo.

¿Arellano o Podestá? ¡Quién lo sabe! Juntos será difícil que actúen. Dos buenas compañías cuando se unen forman mala compañía, porque sus miembros se pelean antes del debut.

Así, al menos, ha pasado desde la época prehistórica hasta la fecha.

¿Quién sale ganando entre los dimes y diretes, cábalas y fantasías?

¿El teatro, los cómicos, el público, los autores? Gana el empresario, ese "empresario" ignorado a quien por allí se espera como las vírgenes prudentes al Esposo.

En el Apolo, en cambio, todo va bien. Llénase el vestíbulo de autores y periodistas. Se fantasea, se conversa, se dialoga. El rubicundo y apolíneo señor Traversa, docto empresario, divaga entre los grupos.

Suele por allí asomar la crasa y humorística silueta de Cásaux, "distinguido ciudadano", hasta tanto al señor Casariego o al señor Saldías no se les ocurra opinar lo contrario escribiéndole otra comedia.

Y, mientras, el teatro se arregla, se limpia, se hermosea, se pule, "se refacciona", como dice el señor Traversa.

—Compondremos, dice el señor Rosich, la mejor temporada del año.

Los porteros sonríen...

Para hablar de la compañía Ducasse y del Buenos Aires es forzoso recordar aquel endecasílabo de Manuel Acuña:

¡"Misterio y nada más! dirán al verte"...

En efecto... Todo por allí es misterio, problemático, enigmático.

Por algo del señor Pagano se ha dicho que parece un jeroglífita faraónico. "Taci e sorridere", como el clásico; la sonrisa es aguda y su silencio... "sonriente".

En cambio, el señor Iglesias Paz es comunicativo y franco. Dice que su compañía es la mejor del mundo y que su comedia "El vuelo nupcial" es la mejor de las comedias.

El único que de veras no sabe nada es ese hombre chiquitín y simpático, empresario del Buenos Aires, y que se llama el señor Delgado.

"Misterio y nada más"...

Hasta la señora Angelina Ducasse, en su retiro veraniego y sin dar gratamente noticias, parece una esfinge... "bella esfinge que envuelve una felicidad"...

SAINETES, ZARZUELAS

En el Apolo se están reprisando con acierto las zarzuelas y sainetes que allá se estrenaran por Juárez hará dos años. Asiste regular concurrencia y los artistas que forman la compañía Sanjuan obtienen aplausos.

Hoy irá "El día de reyes" y próximamente "Los vividores", sainete del tan aplaudido autor don Nemesio Trejo.

Se asegura que el lunes próximo reaparecerá en la Comedia "La Malagueñita", bailarina española de gracia y talento.

Hoy se reprisará "El tirano".

LIRICAS

Anoche se cantó "Aída" en el San Martín. Hizo de protagonista Ana Granelli. La señorita Granelli es una joven soprano de hermosa voz cuyas modulaciones son cada vez más seguras y armoniosas. El "aria" del tercer acto, sentidamente cantada, le mereció entusiastas aplausos.

El señor Lafuente, tenor que es una promesa, si se dedica seriamente al estudio del arte musical, cantó anoche prodigando espléndidamente su voz.

Esta noche se cantará "La Traviata" con la señora Bernard.

En breve "Iris", Madame Butterfly" y 'Don Pasquale".

BENAVENTE EN LOS ESTADOS UNIDOS

Firmado por Julio Brená aparece en el último número de la gran revista norteamericana "The Drama", un extenso estudio crítico literario de las obras de Jacinto Benavente, así como una esmerada traducción inglesa de su deliciosa comedia "Los intereses creados". Tenemos entendido que dicha revista se propone dar a conocer al dilatado círculo de sus lectores las principales obras de nuestros autores contemporáneos, y de ello nos felicitamos como de cuanto redunde en prestigio de España.

MARINUZZI DIRECTOR EN BOLONIA

Acaba de concedérsele al notable maestro señor Marinuzi una honrosísima distinción, que equivale al nombramiento de doctor en música. Para el que conozca la significación del Liceo de Bolonia y sepa que al señor Marinuzzi se le ha nombrado director de dicho instituto, tendrán nuestras palabras explicación.

Es casi seguro — así nos lo ha manifestado el señor Da Rosa — que el maestro Marinuzzi no pueda este año asumir la dirección del Colón.

DEL REAL DE MADRID

Copiamos de "El Liberal":

"Con "La Traviata" ha debutado en el teatro Real la soprano española Mercedes Capsir, que en el Liceo, de Barcelona, ha sido recientemente muy celebrada.

La señorita Capsir, de gentil figura, posee muy bonita voz y es artista de talento y de corazón.

Sabe cantar bien, dice con delicadeza y notable expresión.

Fué justamente aplaudida en el aria del primer acto, y en el resto de la ópera tuvo momentos muy afortunados.

Al final de todos los actos se presentó varias veces en la escena. La novel soprano tiene un gran porvenir.

Stracciari renovó su gran triunfo en el padre de Alfredo, y en todo el segundo acto no cesó de oir ovaciones calurosas; Polverosi fué, como de costumbre, muy aplaudido.

Acerca de "Gioconda", la ópera de Ponchielli, ha escrito este animado comentario, el crítico de "La Epoca":

Opera un tanto pasada del gusto de nuestro público, evidentemente perfeccionado en sus orientaciones estéticas, de esta formidable partitura ponchielística—informe amasijo de notas sin el menor sentido expresivo, de vulgaridades seudomeyerberianas o verdianas y de «efectos» orquestrales y vocales en absoluto refildos con la lógica y la distinción—apenas si se acepta benévolamente alguno que otro "cantabile" de esos "que se pegan al oído", tal cual frase de las que sirven de términos de comparación, y sobre todo, el acreditado bailable de "Las horas", exhibición grata de danzarinas más o menos bellas, pero sugestivamente ataviadas... ¡Ah, si no fuera por ese rico intermedio instrumental con subrayados coreográficos y gasas transparentes combinadas con lánguidas melopeas de violoncelo, no valdría la pena soportar "Gioconda"!

El nos consoló y compensó anoche también de las arideces del "spartito", porque, además, nos proporcionó ocasión de admirar las habilidades de Lía Fornaroli, una primera "estrella" del cielo de Terpsícore, digna por su delicada belleza de prolongada observación astronómico escénica. Agradó extraordinariamente a los astrólogos de la sala, como mereció unánime aplauso de los "dilettanti" el gran Stracciari, la otra "estrella" que atrajo anoche la atención en el no muy claro firmamento lírico. A mí, sin embargo, me gustó más la labor de la señorita Fornaroli. Además, le va mejor que Stracciari el arte de Ponchielli.

El tenor Enzo hizo un Nadal aceptable, y viceversa la tiple Amelia Pinto se defendió como pudo de su ingrato papel, y la señorita Garibaldi realizó nuevos alardes de sus poderosas facultades vocales. Los coros no muy desacertados, y la orquesta bien llevada por el maestro, "a tout faire", señor Panizza, que indudablemente es gran practicón del oficio.

A este "gran practicón" no le quieren contratar, acaso por ser argentino, los empresarios de por acá.

No en un teatro lírico, sino en otro de zarzuela, el Apolo, ha debutado recientemente en Madrid una artista, según los críticos, de atractiva figura, y de voz bien timbrada y excelente escuela de canto, hizo anoche su presentación en la escena de Apolo, con la zarzuela "El barbero de Sevilla".

Tiene la tiple Clara Penach una voz de soprano ligera, que en los agudos, especialmente, resulta magnífica, y como todas las privilegiadas, su garganta la permite hacer "fermatas" y picadillos de verdadera dificultad, que el público recompensó con muchos aplausos.

En la polonesa y en el vals de "L'incantatrice" logró un gran éxito, asegurándose el favor del público.

Los demás artistas que acompañaron a la debutante en el desempeño de "El barbero de Sevilla», la secundaron con acierto.

La señorita Penach está llamada a obtener un porvenir lisonjero en el teatro.

TITTA RUFFO... SILBADO

Cantando "Hamlet" se despidió anoche del público del Liceo de Barcelona el popular barítono Titta Ruffo. Nuestro corresponsal nos indica que se le ovacionó largamente. A los aplausos fervorosos siguieron unánimes silbidos, porque el cantante célebre negóse a visar algunos números cual el público lo rogaba.

Tan implacable se mostró la concurrencia, que acompañó al barítono hasta su hotel de Gracia, silbándole impíamente.

En los diarios de hoy publicará Titta Ruffo cartas a modo de explicación y desagravio.

ZARZUELA GRANDE

Mañana debutará en el Avenida la compañía de zarzuela grande que dirige don Luis Navarro Solá y de cuyo conjunto de intérpretes dimos cuenta con oportunidad.

Como obras de debut se anuncian "Marina" y "Amor y Patria".

DE RIO DE JANEIRO

Varias noticias

Nuestro corresponsal nos escribe:

"Gran lucimiento tuvo el concurso de "maxixa" realizado en el Palace-Teatre, con ocasión de la representación de "Está regulando", aplaudida revista de Castro López, música de Laz Punior, dedicada a tres grandes centros carnavalescos, quienes enviaron sus representantes para disputarse el premio sobre las tablas.

Además de los números a cargo de Pierrette Fori, Araceti Doré, Ottilia Amorium, Raúl Scarez y los "comperes" Olympio Nogueira y Pinto Filho, se repitieron las aristocráticas seratas del restaurant Asyrio del teatro Municipal, tomando parte las orquestas de señoras y zíngaros, que hicieron las delicias de los habituales concurrentes a aquel restaurant.

Las últimas representaciones de la pantomima-baile "Una feria en Sevilla", han tenido excelente acogida por el público que llenaba el teatro San Pedro.

A las representaciones, medidas y cultas, dieron realce las bailarinas Herminia y Mercedes Palacios, quienes con dos Anoivensos, tan bellas cuanto elegantes, obtuvieron entusiastas aplausos.

"Un doble salto" es un número hermoso que realiza el toni Antilo, quien salta sobre dos elefantes.

Los espectáculos del Phoenix son cada vez más concurridos. La troupe Tingel-Tangel constituye una gran atracción, que despierta gran entusiasmo en los teatros que recorre.

En el teatro Carlos Gómez, que ha sido muy refaccionado, inició sus representaciones la compañía de opereta de que forman parte los distinguidos artistas Palmyra Bastos, Cremilda de Oliveyra y José Ricardo.

"La princesa de los dólares" fué la obra con que se presentó la compañía, de regreso de una jira triunfal por el Estado de San Pablo, en que consiguió el más sonado éxito financiero y artístico de que se guarda memoria.

A "La princesa de los dólares" siguió la representación de la opereta portuguesa "Testamento da bella relha", obra llena de gracejo y amable solaz.

OPERETA

Con lucimiento se cantó ayer en el Marconi la antigua zarzuela "El rey que rabió"; la señorita Amparo Garrido y el señor Barreta compusieron graciosamente sus papeles respectivos.

Hoy, con la señora Arce y señorita Garrido en las figuras principales, se cantará la opereta de Lehar, "Damas vienesas".

GALERIA TEATRAL DE "LA EPOCA"

Mlle. Monna Delza

Anúnciase "Al fin solos" y "La romántica".

Se prepara la reprise de "La señorita Tralalá".

LA FARANDULA

Sobre la tierra castellana
lanzando quejas y gemidos,
marcha la triste caravana
de los hampones y tullidos.

Niños famélicos, doncellas,
hombres y viejos encorvados;
gentes que lloran sus querellas
cruzando montes y poblados.

Farandules trashumantes
que van en pos de su destino.
¡Mísera recua de farsantes
que mancha el polvo del camino!

Brota un decir en los senderos;
¡Madre de Dios... Santa María!
por estos tristes derroteros
¿tendremos pan el nuevo día?

La luna mística desmaya
sobre el paisaje que clarea...
Sigue su ruta la canalla
por el camino de la aldea:

y en el antiguo campanario,
la voz glacial de las campanas
tocando a misa y a rosario
zumba en las tierras castellanas.

Los comediantes de la legua
lanzan al viento sus gemidos.
¿Cuándo tendrán alguna tregua
los corazones desvalidos?

Sucio cortejo vagabundo:
tristes despojos de la suerte,
cuyas jornadas por el mundo
siempre conducen a la muerte.

Dice otra voz por las cañadas:
"Tan doloroso es el pesar,
que tiene quejas prolongadas
como las olas de la mar".

Para sus bocas de sedientos
buscan arroyo cristalino;
los miserables harapientos
hacen un alto en el camino,

y en la vertiente de un recodo
—sucia la faz y la pelambre—
con agua turbia por el lodo
matan la sed... ¡y tienen hambre!

Gentes que veis como testigos
su podredumbre y su dolor,
¡Pensad que hampones y mendigos
también son hijos del Señor!

A. Pérez-Pintor.

NOTAS DE MADRID

En el Coliseo Imperial, al decir de un crítico, se ha estrenado una linda comedia en dos actos, titulada "Carmiña", de la que es autor el afortunado literato don Luis Suñer.

El asunto de la nueva comedia es en extremo atrayente, aunque un tanto escabroso, y despierta desde el primer momento la curiosidad del público.

Los dos actos fueron muy justamente celebrados, y más lo serán cuando el autor acorte algunas escenas que fatigan y quitan interés a la obra.

La interpretación que los artistas del Coliseo dieron a "Carmiña" fué muy aceptable, distinguiéndose en ella Matilde Asquerino, la encantadora actriz y los señores Balmaña y Soto.

Se ha estrenado en el Novedades de Madrid una comedia lírica titulada "Las mujeres malas", de asunto entre cómico y sentimental, y moralísimo en sus conclusiones. Obtuvo en ella éxito significativo la tiple señorita Lualle.

Buen éxito ha obtenido en el Infanta Isabel la comedia, ya conocida aquí, original de Felipe Sassone y titulada «Lo que se llevan las horas". La crítica, salvando algún detalle, elogia al autor y particularmente a la primera actriz señorita María Pelcu. En cambio, censura al señor Vilches, que se presentó sin conocer el papel.

Don José Ramos Martín, hijo de Ramos Carrión, acaba de dar al teatro otra comedia: "Hormiguita", que se ha estrenado con excelente acogida en el Cervantes. Parece que en la comedia citada se hace un gracioso y agudo estudio de caracteres.

Un melodrama, "La niña gitana", original del señor Cabello, se puso en el Martín. Causó buen efecto en la concurrencia. Ontiveros y Gonzalito hicieron las delicias del público. Del maestro Lleó tiene este melodrama una bien compuesta partitura.

PARQUE JAPONES

Danzas y pantomimas

Esta noche se presentará en el Parque Japonés la compañía mímica danzante Molasso. Pondrá en escena "La mimosa". Actuarán en el teatro Romano y el programa se completará con la cancionista señorita Rodríguez.

VARIAS

La compañía Reynaldi estrenará hoy en el Variedades una obra dramática titulada "El ladrón de niños".

El clown Bebecito amenizará los intermedios de función.

Ensáyase "La cruz de Lerma" y "Fuego federal".

Hoy, después de varios números acrobáticos, de gimnasia y equitación en el Pabellón de Novedados se representará "La piedra del escándalo", obra de don Martín Coronado, elegida para el debut del distinguido actor característico Antonio D. Podestá, quien compondrá el papel de Don Lorenzo.

LEIDO Y COPIADO

"Calandria", obra del señor Leguizamón, reapareció con éxito anteanoche en el Politeama de Rosario, después de muchos años de no representarse.

Alippi interpretó con mucho acierto al protagonista.

Ayer, precedida por el «Retrato del pive», se representó "Juan Moreira", obra muy bien recibida por el público.

El jueves 2 de marzo, con el concurso del cuadro filodramático italiano, tendrá lugar en el Social Theatre, de Rosario, un interesante festival con fines de beneficencia.

CARNAVAL

Los corsos y centros sociales. — Actividad en los preparativos. — Diversos festejos. — Corso Patricios de Olavarría a Santa Rosalía. — Habiéndose habilitado definitivamente la secretaría de este corso en la calle Patricios 1402, esquina Australia, se previene a los interesados que las inscripciones se atienden todos los días de 8.30 a 10 p. m.

La comisión de dicho corso ha resuelto no instituir premios a los centros gauchescos y asociaciones de clowns.

Se ha dispuesto, asimismo, que los señores interesados en la construcción de palcos deben solicitar permiso a la comisión, el que podrán también solicitar los vecinos de las calles adyacentes.

Corso Flores-Vélez Sársfield. — Ha quedado constituída en la forma siguiente la comisión que correrá con la organización de este corso:

Presidente, Agustín P. Carbone; secretario, Héctor J. Bini; tesorero, Carlos A. Mohr; protesorero, Santiago Lynch y ocho vocales. La comisión se reune todas las noches en la subintendencia de Flores.

El producido de este corso será destinado a cubrir los gastos que origine la celebración del centenario de Flores y Vélez Sársfield.

Corso avenida Galicia. — Ha sido designada la comisión de vecinos que correrá con la organización de este corso, cuya secretaría funciona en Avenida Galicia 14.

Dicha comisión está compuesta por las siguientes personas: presidente, Vicente Doallo; vicepresidente primero, Manuel Ares; vicepresidente segundo, Manuel Bugallo; secretario, Luis Foncuberta; prosecretarios, Miguel Pascándola, Antonio Fontenla; tesorero, J. García Domínguez; protesorero, Manuel Pérez; vocales: Manuel Suárez, Raúl Scala, Marcelino Doallo, E. Ramos y Hno., Luis J. Merello, F. Seiza, Jesús Fernández Pardo, Perfecto S. Pérez, Manuel M. Pérez, Pedro Sala y Juan Ortelli.

Corso Patricios de Uspallata a Aristóbulo del Valle. — Se ha fijado el 2 de marzo, de 8 a 10 a.m., como plazo improrrogable para la presentación de presupuestos sobre la iluminación y adorno de este corso.

Hasta el 3 del mismo mes se recibirán las inscripciones de sociedades, centros y máscaras sueltas.

La secretaría se halla en la calle Patricios 218 y permanec abierta de 8 a 10 p. m.

La Pobreza. — Compuesto por un compacto número de paisanos de ambos sexos, matreros, cocoliches, indios, etc., este centro criollo saldrá en corporación durante las fiestas de carnaval, desarrollando un programa tan lucido como pintoresco.

Panza estirada y los suyos. — Para recorrer los corsos y concursos carnavalescos, se ha constituído esta agrupación humorística, cuya junta social es la siguiente: presidente, Nicodemo Malvassi; secretario, Enrique Ghezi; tesorero, José Soldavini; director de bailes, Américo Bardelli; director de canto, José Camarino; comisario de orden, José Alchenzio; vocales: Francisco Malvassi, Roque Giordano, Héctor Zómbolo, Juan Soldavini, Francisco Pelliccioti y Manuel Camarino.

Agrupación Artística Gallega. — Con motivo de las próximas fiestas de carnaval esta agrupación organiza una serie de festejos que se realizarán en el Pabellón de las Rosas.

Este festejo esta dedicado a los niños, a los cuales se les obsequiará con premios y juguetes.

Figuran en el programa diversos números de atracción, entre ellos un concurso de disfraces de fantasía y un baile con numerosos premios. Se harán fotografías de los niños disfrazados y la comisión obsequiará a los mismos con un retrato.

Las fiestas se efectuarán los días 5, 6 y 7 por la tarde.

NOTAS POLICIALES

ROBO EN UNA CASA DESHABITADA

Anoche a las 12 y 30 el vigilante Lorenzo Rodríguez halló abierta la puerta de la casa calle Charcas 203, domicilio de la señora Sara Saavedra de Martínez que actualmente se encuentra en Necochea y sospechando que allí se hubiere cometido algún robo, el agente comunicó la novedad a la comisaría 15.

Inmediatamente se trasladó a la casa el comisario don Nestor Meana, quien comprobó que habían penetrado ladrones a la morada.

La puerta cancel estaba violentada y en las habitaciones dos roperos abiertos y con señales de violencia, las ropas en desorden y una alhajera y once estuches vacíos estaban abandonados en el suelo.

Se ignora la cantidad de lo robado como así su valor.

En la casa al ausentarse la señora no había quedado persona alguna a su cuidado.

La policía ha establecido vigilancia y hace diligencias para descubrir a los ladrones.

VIOLACION DE DOMICILIO Y DAÑO

Ana Giobbi de Stagni, domiciliada en una casa de la esquina de las calles Uspallata y Pepirí, ha denunciado en la comisaría 34 que ayer en su ausencia se ha introducido a su habitación un vecino de pieza y le ha causado daños en los muebles.

La policía instruye un sumario tendiente a esclarecer los hechos denunciados.

EN EL TRABAJO

Esta mañana en un puesto de carne en el mercado Buenos Aires, en circunstanicas que Salvador Martínez cortaba un hueso, se le resbaló este y con el serrucho que efectuaba la operación se produjo una herida leve en la mano izquierda.

Martínez fué curado por un facultativo de la Asistencia Pública.

ACCIDENTE

El menor Ramón González, vendedor de diarios, anoche en la calle Lima y Garay al intentar subir a un tranvía en marcha se resbaló y cayó al suelo sufriendo la fractura de la muñeca derecha.

El muchacho fué llevado al hospital Rawson donde quedó en asistencia.

HURTOS

Matilde Diego, domiciliada Corrientes 148, denunció en la comisaría 5.a que anoche entre 9 y 12, mientras estuvo ausente de la casa le fué hurtada una alcancía de barro que contenía 100 pesos.

La policía ha detenido preventivamente a una mujer que se presume es la autora del delito.

LOS MISMOS RECREOS DE MONTE CARLO
CASINO ALTA GRACIA
ESTÁ ABIERTO TODO EL AÑO

PARQUE JAPONES
ABIERTO TODOS LOS DIAS DE 2 de la tarde a 12 1/2 de la noche
HOY VIERNES DIA DE MODA
Sensacional exhibición: Indios himalayas de cabeza puntiaguda. Dos grandes circos, Tony Lowande y Ella Nelky, 130 fieras amaestradas. Entrada un peso con dos vales gratuitos, uno para el teatro y una atracción. De tarde una persona mayor con 4 niños hasta 10 años, con teatro gratis $ 1. Entrada especial niños hasta 10 años con teatro gratis, $ 0.30. Abonos para 6 atracciones, $ 1.
CALLAO Y PASEO DE JULIO.

CRONICA SOCIAL

MAR DEL PLATA, febrero 25 (Por telégrafo). — A las 10 de la mañana fué llevado a esa en tren expreso el señor Don Felipe Llavallol.

Acompañan al distinguido enfermo, cuyo estado es muy delicado, su esposa la señora Ernestina Ortiz Basualdo de Llavallol, sus hijas Ernestina Llavallol de Acosta, Inés Llavallol de Llobet y María Elena Llavallol de Rodríguez Larreta, el Dr. Luis Ortiz Basualdo y otros miembros de la familia.

—El señor Adolfo Blaquier y su señora Marta Unzué obsequiarán esta noche con una comida a un grupo de sus relaciones.

Concurrirán las señoras Adelia Harilaos de Olmos, Mercedes Unzué de Quintana, Delia Alvear de Ocampo, María Julia Martínez de Hoz de Salamanca, Agustina Constanzó de Malaver, Ercilia Casares de Blaquier y Mercedes Quintana de Santamarina.

Señores Narciso M. Ocampo, marqués de Salamanca, Alberto Malaver, Alberto Blaquier y Carlos Unzué.

—El señor Diego de Alvear y su señora Mariana Cambaceres, habían invitado a algunas personas de su relación a una cena que debía efectuarse mañana después del baile de beneficencia.

En atención a la coincidencia de una invitación semejante hecha por el señor Miguel Alfredo Martínez de Hoz han resuelto postergar la suya.

La cena del señor Martínez de Hoz y señora será la más importante por el número que se efectuará mañana.

—El señor Jorge Santamarina y su señora María Elena Alvear Quintana invitaron anoche a su mesa en el Bristol a la señora María Luisa Quintana de Rodríguez Larreta y su hija Susana, señora Mercedes Quintana de Santamarina y señores Marco Aurelio Avellaneda y Jorge Quintana.

—Se encuentra nuevamente enfermo Don Juan Manuel Larrazábal.

—Anoche estuvo muy concurrida la función a beneficio del Hospital Mar del Plata efectuada en el Kursaal.

Recordamos a las señoras Celia Martínez de Varela, María A. Chevalier de Victorica Roca, María Ayerza de Peró, Julia Blanca Roca de López, María Pereyra de Le Bretón, Irene Jorge de Socas, Rosa Amelia Barrenechea de Campos Urquiza, marquesa de Salamanca, Carmen Alvear de Cristophersen, Julieta Meyans de Pueyrredón, Elena Estevez de Estrada, Julia Larrazábal de Acevedo, Segunda Roca de De Marchi, María Sundblad de Olivares, Lola Acosta de Acevedo, Lola Feilberg de Valladares, María Teresa García Fernández de Bellocq, Beatriz Feilberg de Acevedo, Carmen Pereyra de Sauze.

Señoritas Adelia Acevedo, Antonia Quiñones de León, Marta y Carmen Sauze, Elisa y María Teresa Bosch Alvear, Carmen Christophersen, Fanny Feilberg, Carmen Estrada Borbón, María G. y Elsa Shaw, María Adolfina Olivares Sundblad, María Luisa Devoto, Leonor y Marcela Mezquita.

—Día fresco, de espléndido sol.

⊙⊙⊙

De Mar del Plata:

El descenso de la temperatura trajo ayer como obligada consecuencia el cambio total del tono risueño de los atavíos femeninos.

Reinaron los colores apagados y los abrigos elegantes cubrieron el encanto de los níveos cuellos y petos visibles de ordinario.

Estas intermitencias de frío tan frecuentes en el balneario favorecen la exhumación de magníficas piezas reservadas en los opulentos guardarropas, boinas, tapados y chaquetas que son un primor de buen gusto y un modelo de chic y de distinción.

Los rostros parecen así más afilados con las caricias del vientecillo que enciende los colores y el mimo de la piel o el terciopelo que roza el borde de las orejitas encendidas.

Es una nueva figura de mujer que resulta, con una gracia y un interés renovados, dentro del breve término que a capricho señalan las variaciones de la temperatura. Bello privilegio de la playa, que cuenta éste entre sus muchos atractivos.

En tan amable torneo, de invierno y verano alternados, las mismas figuras conservan el cetro de la gente que sabe vestir bien.

La armonía de lujo y elegancia que distingue a las de Unzué; el reconocido buen gusto de la señora Delia Alvear de Ocampo; el de la señora Ercilia Cabral Hunter de Anchorena y de otras damas de mejor mundo veraneante, dan con frecuencia sus notas que son verdaderas "trouvailles" de la moda en las aristocráticas asambleas del Ocean Club.

—Un nuevo sport entra en juego en el campo de los esparcimientos femeninos.

No todo ha de ser golf y tennis, ya que, según el refrán vulgar, en la variedad está el gusto.

Queremos referirnos al tiro, que por ahora se practica entre las niñas jovencitas, menores de catorce años.

Es la legión gentil, que milita a las órdenes del profesor Rossi, el director de los ejercicios físicos instituídos por el Club Mar del Plata para las familias de los socios.

Las niñas tiradoras no lo hacen por cierto mal, y algunas comienzan ya a destacarse. La señorita María Luisa Pico, por ejemplo, es un punto muy peligroso para la carabina. Pulso firme y ojo certero son las condiciones que la están distinguiendo entre sus compañeras, con gran contentamiento del sexo débil. Pasaron ya los tiempos en que no se concebía el cartón de tiro sino como una sección de pecho masculino, donde es gloria herir sin conmiseración.

Niñas hay, manojos de nervios, que más bien que una bala, pondrían un dardo donde clavan el ojo, pardo, glauco o verde mar...

En fin, estas y otras reflexiones sugería el espectáculo del concurso de tiro para niñas, efectuado ayer en el stand del Club Mar del Plata.

Hubo peripecias interesantísimas, al cabo de las cuales pudo definirse el resultado final en la siguiente forma:

María Luisa Pico, 99 puntos, primer premio, un reloj-pulsera de platino, donado por el señor M. de Ezcurra.

El segundo premio, consistente en un timbre de esmalte, donado por la señora Angela de Otaegui, le correspondió a la niña Susana Bosch Alvear, con 92 puntos.

El tercer puesto lo ocupo Elsa Martínez, correspondiéndole una medalla de plata, donada por el doctor Eduardo Castro.

Clasificóse cuarta la señorita Alicia Pico, que obtuvo un premio igual al anterior donado también por el doctor Castro.

—El golf se disputaron ayer las dos copas donadas por la señora Justa Dose de Zemborain, para niñas menores de quince años.

La copa grande fué ganada por la señorita María Clotilde Etchepareborda, y al disputarse la chica empataron las señoritas Mercedes Dose y Alejandrina Rosa.

El desempate se jugará hoy a las 3 de la tarde.

Este campeonato juvenil motivó una interesante reunión en los links del golf, donde se congregaron numerosas familias.

—Han circulado profusamente en el balneario las invitaciones para el baile de beneficencia que se celebrará mañana sábado en el Club Mar del Plata.

La fiesta promete resultar muy lucida.

Las señoras Julia Elena Acevedo de Martínez de Hoz y Carmen Alvear de Christophersen son las encargadas de recibir los pedidos de mesas para la cena que se servirá al final del baile.

—Prosigue el torneo de tennis iniciado el martes en la cancha del Club Mar del Plata.

Las parejas que actúan son las siguientes: María Teresa Obarrio y Enrique Obarrio, María Elisa Martínez Seeber y Ch. Jenkins, Margarita Obarrio y Miguel Fernández Madero, Delia Peralta Ramos y Gervasio Fernández Madero, Lucía Capdepont y Gabriel Capdepont, Mercedes Doblas y Carlos Sojo, Celia Martínez Seeber y León Durán, Fanny Feilberg y F. Fernández Madero, Graciela Casado y Víctor Carrillo, María Isabel Arce y Enrique Schlieper, Isabel Iribarne y H. Colmegna, Emma Durabona y Carlos Seré, Mercedes Gutiérrez y Adolfo Orma (hijo), Leocadia Capdepont y E. Durañona, Judith Silgueira y Francisco Gutiérrez.

—El lunes 28 del corriente se disputará en el Golf el premio Ernesto Tornquist, que fué suspendido días pasados.

—Anoche quedó clausurada la Exposición de artes decorativos, en la que han figurado con hermosos trabajos varias señoras y niñas de nuestra sociedad.

Entre los trabajos sobre cuero modelado ha sido muy elogiado uno de la señora Angiolina Astengo de Mitre.

Son unas tapas artísticas, estilo árabe, hechas con delicado esmero.

La misma dama ha expuesto entre las piezas grabadas en metal una bombonera representando las ninfas.

Se destacaron también los trabajos de las señoritas Matilde, Celia y María Esther Idiarte Borda.

La primera había modelado en cuero unas tapas de libro con episodios de la Divina Comedia.

La señorita María Esther Idiarte Borda contaba entre sus trabajos sobre cuero una escena de "Hamlet", además de otra obra de verdadero mérito artístico titulada "Doña María la Brava".

Fueron también admirados los trabajos de la señorita Leonor Piñero Stegman, sobre todo las escenas grabadas en cuero que servían de tapas a unos tomos del "Quijote".

En la misma exposición han figurado obras de las señoras Francisca Goñi de Guráldez, María M. de Orcoyen, Elena Goñi de Carabassa, Susana D. de Stábile.

Señoritas: Lucrecia del Arca, Esther Alvarez de Toledo, María Luisa Bousson, Margarita Cazenave, Carmen Echagüe, Ernestina Egaña Laspiur, María H. Giribone Cañas, Enriqueta Grember, María Carolina Laffont, Elvira Méndez, María Luisa Polledo, Anita Pontaut, María Teresa Pontaut, Tita Yáñez, Lola Méndez, etc.

—En el mismo local se inaugura hoy una Exposición de arte moderno, en la que figuran verdaderos "chefs-d'oeuvres".

—En los primeros días del próximo mes se jugará en las canchas de tennis del Club Mar del Plata un torneo entre los alumnos del maestro Rossi.

—En el Regina Hotel se celebró ayer un té-concierto infantil, al que concurrieron los siguientes niños:

Julia Elena, Amelia y Oscar Schnaith, Luisa Elvira Pacheco Barolo, María Adela Canaletti, Celina Acosta, Elena Carmen y Albertito A. Rauschert, Elsa Cardini, Lidia Narice Rizzo, Delia y Otilia Casarteill, Luisita Madariaga, María y Herminia Mazzasogni, Andrés Seitún, Emertilo, Crlos Alberto y Raúl Jorge Massé, María Angélica y Norberto Serantes, María Luisa Servente, Nélida Emilia y Alicita Ros, Manolo y Eduardo Escasany, Carlitos y María Sangronis, Juan Carlos Lársen, Juan Carlos y Ana María Grumbaun, Elisita y Bernardina Grumbaun Ader, María Amelia Róo, María Adela y Carlos Alberto Puchuri Róo, Eulogio, Angeles y Laren Ayans, Adrián Labró, María Isabel Casás, Delia, Odette y María Fredes, Edmond y Colette Braun, María Julia y Nélida Parodi.

⊙⊙⊙

Del Tigre:

Muy concurrido se vió anoche el Tigre Hotel con motivo de celebrarse los habituales "diner-concert" de los días jueves.

Entre otras vimos a las señoritas:

María Teresa Pearson Quintana, Dolores Legarreta, María Zigner Peró, María Julia Martínez, Susana Pearson, María Angélica, Ernestina y Delia Oliver, María Cristina Grondona, Matilde Zapiola Acosta, Angélica Esteves Fernández, María Inés Nevares, Corina Cabral Hunter, María Teresa Bravo, María Teresa Barrenechea, Ana María Coelho, Ernestina, Lía y Leonor Pividal, Elena Llobet, María Mariño, Elisa Lobos, Estefanía, Cora y Rosa de la Torre Campos, Alicia y Elsa García Uriburu, Elisa y Margarita Pirovano, Suchesnois Noguera, Lisarda Collado, Ana, Carmen y María Schaffer.

—Desde ayer circulan las invitaciones para los bailes de disfraz que se realizarán en el Tigre Club a beneficio del hospital de la localidad. La comisión nos pide hagamos saber a las personas que no las hayan recibido, que pueden solicitarlas en el Tigre Club, donde se reunen las señoras con ese objeto, todas las noches de 9.30 a 11 p. m.

—Para la reunión de mañana por la noche, el Tigre Club ha preparado, como ya adelantamos, un programa especial. El Orfeón Catalán, con 300 de sus miembros, dará un concierto, accediendo a gestiones de la comisión del club.

La orquesta de esta institución tomará parte en el programa.

—En breve se realizarán unas regatas organizadas por el Tigre Club.

—Con motivo de haber prohibido el Tigre Club la entrada a los niños los sábados por la noche a los conciertos, en cambio para los domingos se les prepara un programa "guignol" en la plaza Cazón.

⊙⊙⊙

Promete ser muy lucida la función de esta noche en el Parque Japonés. El producto de las entradas está destinado a beneficio de la simpática institución Sociedad, Escuelas y Talleres Parroquiales de San José de Flores; además, entre el variado programa, figura el

Stas. Enriqueta Del Solar y Ana María Green y Sr. Rodolfo Quesada Pachecho, en la rambla

Señoritas Elvira Udaondo y María Teresa Centeno

Señoritas Victoria Aguirre Lynch y Clara Becú

EL ENLACE DE HOY

Hoy se realizó el matrimonio civil de la señorita Aurelia López Camelo con el señor Juan José Piñero.

Fueron testigos del acto por parte de la novia el docor Aristóbulo Soldano y el señor Maximiano Córdoba, y por parte del novio los doctores Héctor Lista y Otto Rottgardt.

La ceremonia religiosa se realizará mañana a las 8 p. m. en la iglesia de San Miguel Arcángel.

PARA LAS DAMAS

Siluetas parisienses

benton, Josefa Dis Chaves, María Rosa R. de Raymundo, Josefina A. de Maderna, Juliana Hernández, Atalia Dávila, Marcelina P. de Molteñi, Rosa F. de Simón, Justa Bergalli, Aurelia del Río, Celestina F. de Frutos, María Esther C. de Mones Ruiz, Juana Inés M. de Méndez, Elisa P. de Uribelarrea, Carmen P. de Nazar Anchorena.

⊙⊙⊙

En Adrogué siguen siendo interesantes las reuniones que diariamente se llevan a cabo en el «Hotel de las Delicias». Las familias que en él veranean improvisan bailes y reuniones.

Anoche vimos las familias de:

González de la Llave, Puig Lómez, Maymes, Sabattié, Terán, Burzaco, Raven, Coni Molina, Torreta, Carranza Videla, Campomar, Calzada, Gómez, Padilla, Pérez, Castro Feijóo, Mies, Rodríguez Massey, Verno Costa, Raybaud, Echeverría, Ezeiza, Andrés Miranda, Alonso, Raynes, Damianovich, Ocampo, Rodríguez, Lubary, Soto, Cabral, Villarroel, Rojas, Calderón, Etcheverry, Romero del Campo, Frum Kim, Allem, Julianes, George, Silva, Valiente, Noailles, Laspiur, Redón, Gallegos, Hartving, Pardo de Tavera, Valdivieso, Linares, Cortaud, Rivera, Calmi, Gismondi, Carmona, Battilana, Gallegos Serna, Simpson de la Serna, Gallegos, Rodríguez, Canales, Gutiérrez, Castex, Pietro, García, Areco, Pellera, G. Bustamante, etc.

⊙⊙⊙

En los primeros días de junio se concertará el enlace de la señorita María Eloisa Melián con el doctor Vidal Taquini.

⊙⊙⊙

Para el mes de Abril se ha fijado la fecha del enlace de la señorita María D. Giménez con el señor Francisco Pérez Crespo.

—Se formalizó ayer el compromiso matrimonial de la señorita Olga Fels con el señor Julián Rodríguez Perea.

⊙⊙⊙

En el colegio del Niño Jesús, situado en la calle Victoria 2441, mañana se llevará a cabo, regido por las hermanas del Niño Jesús, la profesión religiosa, que días atrás anunciamos, de las hermanas María Matilde y Eloisa. Presidirá la ceremonia el R. P. Clemente Agustino.

Ha llegado ayer de Lobos la madre María Magdalena, para presenciar el solemne acto.

⊙⊙⊙

De Rosario, febrero 25 (por telégrafo):

Se ha señalado el día de mañana para efectuarse el enlace de la señorita Delicia Hernández con el señor Saturnino Rodríguez. Serán padrinos de la boda, la señora Leonor González, viuda de Rodríguez, y el señor Teófilo Hernández, actuando como testigos los señores: Fernando Bianeti, J. Piñero, Juan Ordonez y Miguel Hernández. Ambos novios son personas muy vinculadas en los círculos sociales de ésta.

—Ayer el señor Floduardo M. Videla solicitó la mano de la señorita Augusta M. Bayer, muy conocida en esta sociedad, para el señor R. Adriano Palacios, de Jesús María. Aún no se ha fijado la fecha del enlace.

—Dejó de existir ayer el joven Abrahán Eugenio Cadazzi. Su fallecimiento ha sido muy lamentado.

Esta tarde se efectuará el sepelio de sus restos en el cementerio de San Savador.

—De Córdoba, el señor Andrés Merello Linares.

—Del mismo punto, el doctor Jerónimo del Barco.

—Para Huerta Grande, el señor Francisco S. Landó.

—Para ésa, el señor Francisco Chiesa y el ingeniero Augusto Flondrois.

⊙⊙⊙

De Tucumán, febrero 25 (por telégrafo):

Se encuentra sumamente grave la anciana señora madre del señor Miguel Posse.

⊙⊙⊙

Han partido:

Para Neuquén, el señor Adán Diehl y su señora Delia de Carril.

—Para Lobos, el señor Guillermo Speratti.

—Para Los Molles (Córdoba), la señorita Isabel Mac Keon.

—Para Tucumán, el ingeniero Gustavo García Uriburu.

—Para Montevideo, el señor Carlos Ribero, su señora Sara Maneta e hijos.

—Para Las Pipinas, el señor Carlos Furst Zapiola y su señora Elena Halbach.

—Para Montevideo, el señor Guillermo Davison y familia.

—Para el mismo punto, el señor Félix Egusquiza.

—Para Santa Fe, el diputado nacional señor Frugoni Zabala.

—Para San Luis, el doctor Miguel B. Pastor.

—Para Mar de Plata, el señor Carlos Dupont y el señor Alfonso Clasen Durao.

⊙⊙⊙

Han regresado

De Mar del Plata, la señora Adela M. de Tobal y sus hijas María Angélica y María Antonia.

—De Lobos, el señor Eduardo Speratti Villamayor.

—De Baradero, el Dr. Santiago O'Farrell y familia.

—De San Luis, la señora Elvira O. de Roa de Wernicke y su hija Elvira Ana.

—De Saladillo, el señor Federico Alvarez de Toledo.

—De Punta del Este, el señor Federico Pinedo y familia.

—De Mendoza, el Dr. Eliseo Ortiz.

—De Mar del Plata, el ingeniero Miguel Angel Tobal.

—De Neuquen, el señor Ricardo Rojas y su señora Julieta Quinteros.

—De Mar del Plata, los señores Dr. Agustín Urdinarrain y señora y el Dr. Norberto Piñero y señora.

—De Alta Gracia, el señor Atilio Carpinacci.

⊙⊙⊙

Hoy ha sido sometida a una operación quirúrgica la señora Angela Navarro de Bravo.

—Continúa mejorando la señorita Lily Pérez Freire.

—Mejorada la señora Florencia Aguirre Moreno.

—Restablecida la señora Sabina Lavalle de Real de Azúa.

—Un poco más aliviado el señor Valentín Arauz.

—Continúa acentuándose la mejoría de la señora Salomé S. Garzoli.

⊙⊙⊙

De La Plata:

Con motivo de cumplir años ayer la señora Susana Charles de Zorraindo, un grupo de sus relaciones pasó por su domicilio a presentarle sus plácemes.

—Ayer cumplió años la señorita Luisa M. Berutti: con tal motivo pasaron a saludarla un grupo de amigas, las que fueron obsequiadas con un te.

—Ha quedado formalizado el compromiso matrimonial de la señorita María Julia Galeano con el señor Norberto M. Rossi.

—Promete resultar muy lucida la función que se realizará en el cine Ideal el 26 del corriente, a beneficio de la Cruz Roja Italiana.

Las señoritas de Podestá y Legris tendrán a su cargo varios números del programa.

—Para la capital federal, las señoritas Delia y Justina Zapiola.

—Para Balcarce, el doctor Torrontegui, acompañado de su señora esposa.

—Para el Azul, la señora María Gómez de Enciso.

—De Mar del Plata, el señor Justo V. Rocha, su señora esposa Carmen Angélica Martínez y su hijita Angélica.

—De General Paz regresaron los señores José M. Reyes y Antonio Pitt.

—En vías de un completo restablecimiento, la señorita Josefina Stagnari.

—Completamente restablecida, la señora Enriqueta A. de Pereira.

—Mañana será objeto de una operación quirúrgica, el hijito del teniente coronel Pedro T. Lagos.

—En el cine París siguen actuando con buen resultado los cantantes cómicos Negri-Appiani, quienes con este motivo prolongarán su estadía por varios días más.

Han confeccionado un escogido programa.

—El dúo cómico Los Imaz, que trabajan en el cine Ideal, siguen cosechando aplausos.

—Numerosa concurrencia congregóse anoche en la sala del Casino, aplaudiendo los diversos y entretenidos números de variedades.

—Para esta noche el cartel anuncia dos debuts.

LA COLUMNA DE LOS NIÑOS

UNA HERMOSA INICIATIVA AMERICANA

Los jardines aéreos para niños

Los norteamericanos son fieles cumplidores de este triple dogma de toda buena educación: mucho aire, sol, ejercicios físicos, dogma que rige en todos los puntos de Norte América. Así, Chicago acaba de crear, al precio de 50 millones de francos, jardines infantiles que han hecho decir a M. Roosevelt: "Es la mejor obra cívica que haya hecho mi patria".

Nueva York ha levantado para los niños un "rascacielo" compuesto de veinte pisos y de más de 170 hectáreas de extensión.

En los sótanos se halla una espléndida pileta de natación. En el primer piso un verdadero jardín para los niños más pequeños, con montañas de arena, hamacas, juegos de muebles minúsculos, y un depósito gratuito de leche esterilizada, así como cómodos sillones para las madres. En los pisos superiores se dan conferencias, conciertos y funciona un teatro infantil. Hay también salones de gimnasia y de patinaje. Todos los pisos del "jardín aéreo" están construídos de modo que estén completamente abiertos en verano, mientras en invierno funciona allí el más perfecto sistema de calefacción.

Naturalmente, la entrada al hermoso jardín es libre y gratuita.

⊙⊙⊙

ERRORES DE NUESTRA VISTA

Nuestros ojos nos engañan con frecuencia sobre el tamaño, la distancia y la dirección de los objetos.

Así, por ejemplo, si con la mano levantada tratamos de trazar una línea vertical sirviéndonos sólo del ojo izquierdo, la línea resultará desviada de izquierda a derecha y lo contrario sucederá si la trazamos sirviéndonos sólo del ojo derecho.

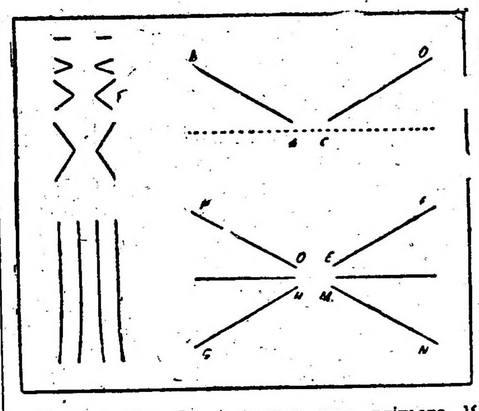

Si, por ejemplo, trazamos una primera línea inclinada y tratamos de continuarla mucho más lejos, nunca podremos seguirla exactamente en el mismo sentido, sin una desviación. Tracemos sobre una línea de puntos, dos líneas B-A y C-D que forman con la horizontal dos ángulos iguales, y sin embargo, según que miremos con uno u otro ojo, nos parecerá una línea mayor que la otra.

Para examinar esas líneas hemos debido bajar y elevar la vista y para ello es necesario que funcionen dos músculos a la vez. Por eso siempre las distancias verticales parecen mayores que las horizontales. Es lo que se produce con las demás figuras que presentamos.

⊙⊙⊙

UN VIAJE POR LAS GRANDES CIUDADES DEL MUNDO

Aprovechando los días de vacaciones que aun os quedan, vamos a emprender un viaje, amiguitos, por las grandes ciudades del mundo; emplearemos para ello los medios mejores que imagináis, el aire o el mar. Pero ya que nuestro viaje será imaginario, olvidemos la espantosa guerra que asola el suelo europeo: todos aquellos horrores entristecerían vuestros corazoncitos. ¡Imagináos que la paz tan deseada reine de nuevo en la vieja Europa, y en camino!

Existen grandes ciudades en todos los países; si colocamos en esta categoría las que cuentan con más de 100.000 habitantes, encontraremos 38 en Inglaterra, 33 en Alemania, 28 en los Estados Unidos, 17 en Rusia, 15 en Francia, 12 en Italia y 7 en Austria. Principiemos por la ciudad más enorme y poblada del mundo: Londres, que cubre 1.798 kilómetros cuadrados. Londres, más que una ciudad es una provincia, densamente poblada; su población llega a seis y medio millones de habitantes. Pero éstos no están encerrados en sus estrechas viviendas como las clases modestas de las demás capitales; en Londres existe la pequeña casa individual al alcance de la clase trabajadora.

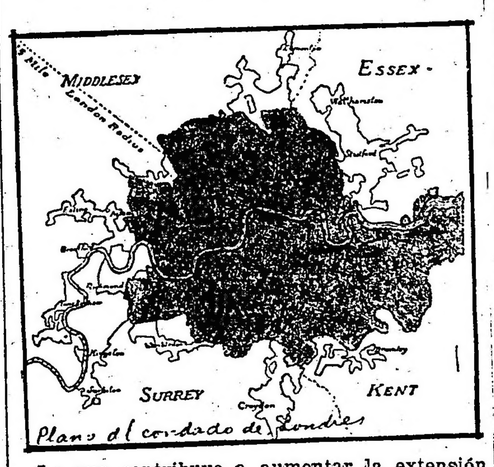

Lo que contribuye a aumentar la extensión de Londres y a hacer esa ciudad más saludable es la gran abundancia de parques y plazas, y es también el hecho de que la "city", el centro de la ciudad y de los negocios, en realidad sólo está habitada de día; los locales, almacenes, Bancos, escritorios, fábricas, etcétera, que contienen durante el día una población de 400.000 personas, quedan durante la noche con sólo 27.000 almas; los demás, gracias a la facilidad de las comunicaciones, habitan en los alrededores en alegres casitas, claras y confortables.

Es tal el movimiento de viajeros que se trasladan diariamente de la periferie al centro o inversamente, que representa anualmente la fantástica cifra de 900 millones de viajeros! La actividad comercial de Londres es asombrosa; su puerto, el primero del mundo en tonelaje, construído sobre el Támesis, está siempre cubierto de buques de todas las naciones. Entre sus edificios visitaremos los más notables: la casa del Parlamento, la Abadía de Westminster, edificio monumental, en la cual se conservan las estatuas de los héroes, sabios y poetas; la torre de Londres, la muy hermosa y opulenta iglesia de San Pablo, que rivaliza por sus dimensiones con San Pedro de Roma; los palacios reales de San James y Buckingham; el grandioso puente de Water-loo y las estatuas de Nelson y Wellington.

Próximamente continuaremos nuestro viaje por otras grandes capitales del mundo.

EL MEJOR APERITIVO
Pineral

DE LA PLATA

IMPUESTOS FISCALES

El 29 del corriente vence el plazo para que los contribuyentes abonen los grandes impuestos de contribución territorial, agropecuaria, caminos y desagües.

Las circulares enviadas por el P. E. á los diarios y a los valuadores, ratifican el propósito de no acordar ninguna prórroga para ese pago.

DESCANSO DOMINICAL

En una reunión celebrada anteanoche por la Unión Dependientes de Comercio y la Cámara de Comercio, se nombraron diez comisiones encargadas de recolectar firmas entre el comercio local para dirigir una petición al P. E. solicitando la derogación de los decretos de 10 y 27 de abril de 1908, reglamentarios dé la ley referida y que contienen una serie de disposiciones restrictivas, que desvirtúan el espíritu de la ley.

ENSENADA

En los talleres del arsenal de Río Santiago se está terminando la construcción de un biplano tipo Farman, que es á destinado al parque de aviación de la armada.

—El ministerio de marina ha dispuesto que pasen al arsenal, los buques 9 de Julio y Buenos Aires, los que serán motivo de reparaciones.

—El 1.o de marzo, con motivo del 2.o aniversario de la muerte del aviador Jorge Newbery, los vecinos de esta localidad, mandarán colocar una corona de flores en la tumba.

—La comisión del corso, ha contratado una banda de música dirigida por el maestro Cozzani, para amenizar las fiestas de carnaval.

CARNAVAL

La municipalidad envió un plano del recorrido total del corso, y ha dado un edicto concebido en términos idénticos al del año pasado en la parte dispositiva que se refiere a la absoluta prohibición del juego del agua.

—Anoche salió a recorrer la sociedad Juventud Gloriosa, que en los días de carnaval recorrerá el corso.

LOS SUCESOS DE BERISSO

El doctor Lecot se ha expedido en el proceso seguido contra varios obreros de Berisso, por los sucesos sangrientos, ocurridos en esa localidad los días 3 y 4 de octubre del año próximo pasado y de los que resultó víctima Aldo Ismael, El Otiach o Ociduf Sflet, pidiendo se condene a Felipe Julián o Mustij o Saloj por homicidio, a 20 años de presidio.

Taja El Faid y Emilio José o Aljinet, El Sein, por igual delito a 17 años y 6 meses de la misma pena a cada uno, Juan Mussa y Abdogane por disparo de armas, 2 años y 6 meses de prisión, al 1.o y 2 años de igual pena al 2.o y Maimud Isoin por disparo de armas y lesiones a 2 años y 6 meses de prisión.

PEDIDO DE VECINOS

Un núcleo de vecinos de Berisso solicitará en breve la creación de un juzgado de paz de urgente necesidad, después de la creación de la comisaría seccional.

Colectividades extranjeras

"LE AMIS DE LA FRANCE"

En la reunión de anoche se eligió la siguiente comisión directiva para el año en curso:

Presidente, E. Conches; vice, J. Converset; secretaria, C. Vázquez; prosecretaria, M. Ferrand; tesorero, E. Ferrier; protesorero, G. de León Belloc; bibliotecaria, A. Magadini; probibliotecaria, F. de la Serna; comisario general, J. Newsky; vocales: señores: C. Fleury, R. Fernández y señoritas A. Lugano, A. Amaldi.

Después de la votación, se realizó la tertulia habitual de los jueves. El señor Fernández leyó una interesante composición, traducida por él al francés. Siguieron varios números de canto y piano, a cargo de la señora Ferrando y de las señoritas Bacchelli, Adela y Juana Lugand. Luego el señor Newsky y la señorita Alina Lugand discutieron sobre la educación intelectual de la mujer.

FEDERACION DE LAS SOCIEDADES ITALIANAS

Esta noche a las 9.15, en la Unione e Benevolenza, se reunirá por primera vez la comisión especial de delegados que debe establecer las modalidades y la fecha de convocatoria de la asamblea general para la aprobación definitiva de los estatutos.

COMITE ITALIANO DE GUERRA

Situación del tesoro hasta el 24 de febrero

Movimiento:

Entrada general hasta el 23 de febrero	$	951.601.31
Entrada del 24	„	934.—
Total	„$	952.535.31

Existencia:

En la caja general	$	4.735.12
En la caja de subsidios	„	6.938.80
En los Bancos	„	388.184.76
En títulos de Tercer Empréstito Italiano de Guerra (Liras 50.000)	„	17.530.93
Total	$	417.389.61

CENTRO ASTURIANO

Esta sociedad mutualista acaba de resolver la creación de cursos gratuitos de enseñanza primaria, matemática, teneduría de libros, francés, dibujo, escultura, solfeo, corte y confección. Para dictar las clases que empezarán el 1.o de Marzo próximo, ha sido elegido un personal muy competente.

Mientras, se está realizando la inscripción de alumnos, y se terminan los preparativos de un gran festival que se dará en el local social mañana sábado, celebrando la inauguración de los cursos.

El programa, además de interesantes números de atracción, y de indicar que la velada terminará con un baile familiar, anuncia dos conferencias: una sobre los beneficios de la instrucción, por un profesor de los cursos, otra por la doctora Alicia Moreau sobre "La acción de la mujer en la educación".

"CESARE CANTU"

Esta asociación italiana dará el próximo domingo por la tarde un baile en el salón de la "Unione e Benevolenza" ,Cangallo 1362.

CONGRESO ISLAELITA

El domingo próximo 27 del corriente, a las 9 de la noche, se efectuará en el teatro Nuevo la sesión inaugural del congreso israelita.

INSTRUCCION PUBLICA

REUNION DE INSPECTORES

Mañana, a las 9 a. m., se reunirán los inspectores técnicos de la capital, presididos por el señor Salinas, para recibir instrucciones sobre la accion de las escuelas en el curso a iniciarse en marzo próximo.

COLEGIO NACIONAL DE BUENOS AIRES

El lunes 28 del corriente, a las 8 de la mañana, comenzarán en este establecimiento los exámenes escritos de alumnos libres y aplazados correspondiente a cuarto año. Los alumnos deben presentar la cédula de identidad a las mesas examinadoras.

PAGOS

El consejo nacional autorizó a la dirección administrativa para que abone con bonos de la ley 7091 y al tipo de cotización en plaza, a la municipalidad de la capital, la suma de $ 23.960.35 moneda nacional, importe a que ascienden las cuentas de afirmado, y en efectivo los servicios vencidos y multas.

COLEGIO NACIONAL BERNARDINO RIVADAVIA

Los exámenes escritos en este colegio se harán de acuerdo con el siguiente horario:

El 1.o de marzo, 8 a. m. — Dibujo, 1.o, 2.o, 3.o y 4.o años e italiano 5.o año.

10 a. m. — Geografía, 1.o, 2.o, 3.o, 4.o y 5.o años.

3 p. m. — Castellano, 1.o, 2.o y 3.o años y literatura, 4.o y 5.o años.

5 p. m. — Geometría, 1.o, 2.o, 3.o, 4.o y 5.o años.

2 de marzo, 8 a. m. — Aritmética, 1.o y 2.o años; álgebra, 3.o, 4.o y 5.o años.

10 a. m. — Historia 1.o, 2.o, 3.o, 4.o y 5.o años.

3 p. m. — Francés, 1.o, 2.o, 3.o y 4.o años; Lógica, 5.o año.

5 p. m. — Inglés, 2.o, 3.o, 4.o y 5.o años.

3 de marzo, 8 a. m. — Historia Natural, 2.o, 3.o, 4.o y 5.o años.

10 a. m. — Moral Cívica, 3.o año e Instrucción Cívica, 4.o y 5.o años.

3 p. m. — Italiano, 4.o año; Química, 4.o y 5.o años.

4.o año.

INFORMACION GENERAL

COMITE ESPAÑOL PRO-REPATRIACION

Mañana, a las 8 y 30 p. m., celebrará este comité una conferencia de propaganda en la plaza Constitución, en la que se tratarán los siguientes temas:

"Implantación de la comunidad general de Españoles" y "Actitud asumida por varios elementos españoles contra este comité"; tratarán estos temas los señores Ignacio del Valle, Celestino Pérez Andrade y José Montero.

UNION DEMOCRATICA CRISTIANA

Mañana viernes 25 del corriente en la esquina de la calle Carlos Calvo y Defensa a las 8 y 30 p. m. el Centro Democrático Cristiano de la circunscripción 12.a realizará una conferencia pública de propaganda. Harán uso de la palabra los ciudadanos Juan Agustín Sorondo, L. Vaudagnotto y Eliseo Barreda Mercau, sobre temas de actualidad.

PARTIDO LIBERAL ARGENTINO

Este partido ha comisionado a los señores Gregorio Ortiz, Alberto Scapuzzi, doctor Juan M. Caimi y Francisco Gieca, para que organicen conferencias en Merlo, San Nicolás, Moreno y San Andrés de Giles, respectivamente.

VANGUARDIAS DE LA PATRIA

Procedente de Junín, provincia de Buenos Aires, llegó a esta capital el señor Angel Palma Orezzi, oficial primero de "Vanguardias de la Patria".

Durante su largo viaje a pie, solo descansó dos días en Zárate, empleando 12 días en recorrer 407 kilómetros, distancia que si no constituye un record, significa una fuerte resistencia.

El señor Palma Orezzi, ha resuelto desistir de su viaje al Chaco, para agregarse a la comisión de Vanguardias que partirá de esta ciudad el 1.o del mes entrante para recorrer las tres Américas a pie.

COGNAC
Bisquit Dubouché & C.º
E. M. de Santa Coloma, Chacabuco 319

COLÓN Gran Café y Academia de Billares
— Lecciones GRATIS de 3 a 6 y de 9 a 12 p. m. —
Gran Orquesta de DAMAS FLORENTINAS, Director E. Gerbi — Depósito y reparto a domicilio del CAFÉ MOGYANA, 138 Reconquista 140 — Turrones y Mazapanes recibidos por la Casa para NAVIDAD y AÑO NUEVO. Castaño y Rodriguez.
Avenida de Mayo 999 y Rivadavia 1000
U. T. 5311, Libertad — Coop. 2000, Central
Suoursal: Confitería "LA CAMELIA" - Almirante Brown 1002

CARRERAS DE CABALLOS

HIPODROMO ARGENTINO

La reunión de ayer — Salen de perdedores La Comtesse y Mister Brett — Breves comentarios.

Tarde agradable, mucho entusiasmo, ilusiones, fijas, batacazos... desengaños!...

En pocas palabras hemos resumido la reunión de ayer; y casi no nos extenderíamos en mejores preámbulos si no fuera necesario dejar establecido que ni la rentree de Torterolo, ni la actuación de Acosta, ni la de Lema, tampoco se nos pasaron desapercibidas.

Para los tres en su lugar correspondiente hemos de tener párrafos especiales, de elogio, de justo elogio y de justa crítica.

Nos parece más agradable para el aficionado iniciar estas líneas alabando la tarde, propicia — según el cliché habitual — para las reuniones al aire libre.

Horror!! Y pensar que Torterolo hizo su rentree montando un burro... Con razón dicen que todo lo que Juan — su hermano — tiene de Quijote lo tiene Mingo de Sancho.

Tercera carrera — Martoche-Black Ronald — Fué un final angustioso. Black Ronald que por fin respondía a sus ejercicios privados, siguió el tren de Lamas que con intenciones terribles encabezó el movimiento y siguió al frente hasta que los kilos lo hicieron parar, dando paso al pupilo del stud Buenos Aires.

Desde ese momento hasta la raya estuvimos con el alma en un hilo... Black Ronald seguía al frente y seguía y seguía... e implorábamos misericordia porque nos parecía imposible que Martoche pudiera perder. Pero la yegua es mañera, no quiera correr, el pelotón la acobarda, necesita látigo y con el lomo marcado alcanzó al oscuro de Frazer en el momento supremo.

Mister Brett que ayer obtuvo, al hacer su debut, la primera victoria

La Comtesse entrando al pesage después de ganar su primer carrera

¡Oh, y cuántos al volver del hipódromo no habrán reflexionado, que si bien perdieron o no ganaron, al menos pasaron una tarde deliciosa, con amable sol, brisas agradables, suaves, y risas de ninfas con ojeras, perfumadas y un poco de morfinómanas?...

Pero es necesario, lector, que sepas como opinamos de la reunión de ayer.

Primera carrera — Dividendo — No corrió Hombrecito. Prefirieron en su ecurie reservarlo para mejor oportunidad, porque hasta los oídos de Valla habían llegado rumores de no sabemos que prodigios y milagros de Dividendo, milagros y prodigios que también acariciaron nuestros tímpanos y que nos inclinaron a darlo de pronóstico.

En verdad no creemos que sea nada del otro mundo ganar una carrera de vallas, lo que intenta Eufrates bien lo puede intentar un Dividendo por más sangre de Río Uruguay que tenga y por menores e insignificantes que hayan sido hasta ahora sus hazañas... Si ganar hoy una carrera de vallas es adelantarse a los mercados instalados para la venta de carne de caballo! De las vallas al mercado... Es el porvenir que señalamos contagiados con algo de Mme. de Thébes, es un augurio que no debe fallar tal como se están poniendo estos tétricos espectáculos que a veces hacen reir de tan tétricos, de tan macabros, de tan dolorosos...

Y porque no faltara sangre, Vermicelle en la valla frente al disco, tropezó, dió en tierra al jockey, un pobre señor de Wilde, que quedó cara al sol, no sabemos si porque le pareció la postura más artística o porque en realidad no podía cambiarla...

Pero al poco rato volvió al pesage entre dos vigilantes, riendo y silbando... Aquí todo, hasta las rodadas se toman en broma!...

Segunda carrera — Hídrico — Krondorf amaneció sentido; en su caballeriza que temen a los comentarios desagradables que provocan todas las defecciones, reflexionaron, consultaron el caso con "el que manda" y resolvieron finalmente dejarlo en el box a la espera de otra oportunidad que con los aires que por ahí soplan, tardará en presentarse...

Cuando Krondorf tenía una fija se quedó en el box! Buen principio...

Y claro está, quedó la carrera a merced de un grupo de mediocridades, que todas sin distinción podían adjudicarse el triunfo. Le correspondió a Hídrico como pudo haberle correspondido a Ave César y como no podía corresponderle a Dolfo que para gloria de su hermano Rodil, no saldrá más, nunca más, nunca, nunca, de perdedor!!...

En fin, de todos los males este el mejor, si no pudo ganar sola la potranca del Don Gonzalo como le correspondía, al menos se repartió la carrera, como mala, como floja, como cobarde... como una digna pupila del Don Gonzalo en estos tiempos de mareo.

Cuarta carrera — La Comtesse — Hagamos lógica y breve. La Comtesse le ganó a Independencia, no había porque suponer que King's Pet fuera superior desde el momento que en sus ejercicios privados había demostrado ciertas ligerezas y nada más. Quedando, pues, la carrera circunscripta a La Comtesse e Independencia, obrando con serenidad, sin dejarnos llegar por la impresión de un apronte que por ser de la ecurie que es no podía repetirlo en carrera, debíamos habernos inclinado por la hija de Le Rubicón. Pero, bueno, malas inspiraciones las tiene cualquiera, y nosotros como todos...

Batida desde los primeros metros la pupila del Don Gonzalo, se destacó King's Pet al frente, pero veloz nada más, en los tramos finales le faltaron energías y La Comtesse en un "rush" formidable la quebró fácilmente.

Admiración, extrañeza, palabras tontas, recuerdos a la lógica... y nosotros maldiciendo la hora en que nos dejamos impresionar por un apronte deslumbrante.

Quinta carrera — Mister Brett — Señores, y qué manera de cargar boletos!... Gran favorito con 16.000 boletos en un total de 22.000... Apenas si les gustaba, y ya es sabido que a esos cuando les gusta faltan ventanillas en el hipódromo para atender tanto pedido.

Hacen bien; ¿para qué se desvelan, para qué trabajan, para qué se sacrifican con esos madrugones, para qué esperan con una paciencia de santo?...

Algún chusco nos dirá, que no será para cobrar $ 2.55 de dividendo, pero nosotros damos a la satisfacción de vencer una importancia mayor que la de los miserables y prosaicos pesos...

Lo cierto es que el potrillo Mister Brett nos parece de cierta calidad, ha revelado bondades superiores a las de otros productos que también han abandonado esa categoría, si hacemos el cotejo con Tabolango.

Mister Brett pasó como una saeta al frente y conteniendo Torterolo su acción cruzó la meta con un cuerpo de ventaja.

Al menos esta victoria nos ha recordado al Mister Brett flemático y grave que se fué un día con su simpática y clásica galera y sus caballos tobianos... El mister Brett bueno, que todos quisimos y que en más de una ocasión aplaudimos como profesional laborioso y competente.

Sexta carrera — Polavieja — En el marcador figuraron los cuatro caballos de la carrera, pero en un orden que debe haber dejado al público bastante disconforme.

Polavieja era indicadísimo, tiene triunfos muy significativos, pero su campaña en Maroñas, hizo olvidar todo, hizo hasta olvidar que pertenecía a un stud donde más les agrada cobrar 21 pesos que unos centavos.

La sabia cátedra — y nosotros con todos — prefirió a Farruco porque la corrida de 2'5" 1/5 — tiempo empleado en la carrera — era muy buena y porque se tiene al hijo de Fulmen en un concepto que seguramente irá decayendo si no logra reivindicarse de una manera terminante.

Polavieja ganó muy desahogadamente, ganó fácil, burlándose casi del infortunado Don Federico que lleva sangre de un Sargento glorioso, del Paraguay tal vez, cargado de medallas, pero este hijo al menos nada tiene que vanagloriarse de las hazañas de su padre.

A Aluvión, en quien cifra grandes esperanzas Telmo Miguel, le cupo el honor de vencer a Farruco. El honor... Pero a que piensan de otro modo y recuerdan más el dividendo perdido!

El honor es cosa secundaria...

Séptima carrera — Royal Drop-Cracker — La segunda puesta de la tarde, y no estamos conformes, señor juez de raya, por varios motivos!...

Ante todo respetamos el fallo, y nuestra protesta, que no lo es en realidad, más debe tomarse como una simple advertencia... Desde nuestra torre de cristal podemos equivocarnos en su fallo a media cabeza, podemos no ver sencillamente, pero el pescuezo de Cracker lo vimos llegar esta vez a la raya delante de la cabeza de Royal Drop.

Lo vimos y aunque aceptemos el fallo y no entablemos polémica, íntimamente no quedamos conformes.

Además, ¿quién entró cuarto, señor juez de raya? Nosotros vimos igualmente a Matchbox finalizar último destacado lo menos un cuerpo del pelotón.

Pues bien, el marcador levantó el número 5 correspondiente a Matchbox en el cuarto puesto.

Prueba de que Cantarina no debió entrar última, es que el jockey volvió al pesage convencido de que detrás suyo había todavía otro...

Pero hay que convenir que hasta el juez se levanta en contra de Lema y lo que es más doloroso, de rebote, en contra del Don Gonzalo!...

Y cerró la clásica chaquetilla la brillante actuación que de ella aguardábamos ganando media carrera. El porvenir es claro...

Octava carrera — Pas-si-Mal — Después de errar varias largadas y de emplear el tiempo suficiente como para que varios caballos picaran retrasados, se levantaron magestuosas las cintas con La Delfina en punta... Siguió la carrera. Ya estamos en el derecho. El candidato lógico, que es Farol, se destaca al frente, parece que su victoria está asegurada, pero Pas-si-Mal en una atropellada calculada matemáticamente, da fácil cuenta del pupilo del stud Amianto.

Sólo esta victoria nos reporta la satisfacción de que al menos si Torterolo inició nuevamente sus tareas fracasando con Dolfo, al menos terminó la reunión con una bonita victoria, de las muchas que ha conseguido por el estilo.

Testún tercero... ¡Héroe, héroe santo, héroe que mereces los honores de la mayor celebridad! Testún, tu ganarás pronto!... Y la voz del profeta se confundió entre el bullicio de los que no habían perdido más que el dinero, porque las energías, los entusiasmos, y la rabia de perro hidrófobo, la mostraban, la lucían en todo su esplendor!

DEL STUD ICEACHE

Todos suponían que sin la dirección directa del señor Ignacio Correas los representantes de la popular caballeriza no harían más que tentar una que otra victoria, pero sin las probabilidades necesarias de cuando personalmente su propietario dirigía los trabajos y daba las consiguientes instrucciones a los jockeys. Otro factor importantísimo y que era tenido especialmente en cuenta, es el hecho de haber sido eliminado de los handicaps Last Reason y Mustafá, que en las condiciones actuales sólo han de poder correr en premios clásicos ó en su defecto en handicaps limitados.

Todas estas apreciaciones, hechas por buen número de aficionados, no han sido por cierto acertadas, pues sin citar los progresos de Pas-si-Mal que son notables, es bueno consignar que Royal Drop ha experimentado una transformación total, ganando carreras que nadie le suponía capaz.

Sea como se quiere, la actuación del entraineur Aparicio Aquino merece especiales felicitaciones, más que todo habiéndose comprobado que tanto le da andar solo como acompañado. Resueltamente en el stud Iceache se aprende mucho...

LA COMTESSE

Poco trabajo le costó a esta hija de Le Rubicón obtener su primera victoria.

Repitiendo su anterior carrera, se impuso fácilmente, aún cuando el tiempo empleado no es nada bueno. El público a pesar de lo que se hablaba de King's Pet e Independencia, no titubeó en jugarle a la pupila de Jáuregui, y bien que supo responderle a sus partidarios.

Con todo no creemos en ella, puede obtener alguna victoria más, pero de allí a que resulte algo bueno, no nos parece.

DIVIDENDO

Nos ha tocado indicar el ganador de la carrera de vallas, tarea que consideramos bien difícil y altamente meritoria cuando resulta uno sabiendo a quien le va a corresponder el triunfo.

El entraineur Marón Orrego, puede estar bien satisfecho por el estreno del hijo de Río Uruguay en estas carreras, porque por lo menos ha dejado establecido que ganará aún varias carreras. El pupilo del stud Don Julio continuará algún tiempo en cartel.

LOS JOCKEYS PARISIENSES

"La Crónica del Turf", periódico sportivo que se publica en París, en uno de sus números de diciembre pasado, se ocupa de la suerte que ha tocado a los jockeys parisienses:

Jorge Parfrement ha regresado a Inglaterra a fin de concurrir al llamamiento de Lord Derby; Jorge Sters y Mitchell tienen la intención de pasar el invierno en Chantilly.

J. Childs se ha instalado en Inglaterra y no regresará a Francia antes de concluída la guerra. F. Lame, prisionero en Alemania, ha sido transferido del campamento de Rahleben, donde se encontraba bien relativamente, a un campamento de concentración de Berlín. W. Kellett forma parte del ejército británico del Egipto. Su hermano, más joven, ha sido rechazado por los agentes de reclutamiento, debido a su peso muy reducido. Se han recibido noticias buenas referentes a Bottequin, Jer. ge y Carlos Bartholomew. Ashman y Wiley Carter, todos los cuales se encuentra en el frente.

Fácilmente se adjudica Mister Brett la carrera de productos de 2 años, 2o Tabolango, 3o Hurgon, 4o Pancho Villa

HIDRICO

Ayer le ha tocado el turno a este hijo de Dusty Miller de obtener su primer triunfo.

Llegada de la cuarta carrera — 1.a La Comtesse, 2.a King's Pet, 3.a Ash, 4.a Independencia

CONCURSO HIPICO

Todo lector de LA EPOCA puede tomar parte en este concurso con sólo llenar el correspondiente cupón, el que debe ser remitido bajo sobre a esta administración, Avenida de Mayo 769, antes de las 12 de la mañana de cada reunión, indicando en el sobre "Concurso hípico".

Los premios a que pueden hacerse acreedores los aficionados son los siguientes:

1.o Dos cajas de cigarrillos "Intransigentes" al que indique 5 ganadores.

2.o Cuatro cajas de cigarillos "Intransigentes y una docena de fotografías del interesado o de la persona que él indique, al que acierte 6 ganadores.

3.° Varios objetos valiosos, que elegirá el favorecido al que indique 7 ganadores.

4.° Un cronómetro de oro 18 quilates al que indique 8 ganadores, premio que como los anteriores, otorgarán los cigarrillos "Intransigentes".

En todos los casos debe indicarse el nombre del caballo y no el del stud, no tomándose en cuenta la carta que no llene este requisito.

Todas las reuniones, a las 12 de la mañana, se procederá a cerrar y lacrar todas las cartas recibidas, para abrirse al día siguiente a la misma hora, acto que podrá presenciar todo el que se interese por ello.

El envío de las cartas es sin límite; el concursante puede hacer todas las combinaciones que quiera, siempre que se ajuste a las reglas establecidas por este concurso.

Una misma persona no podrá optar a dos premios en una misma reunión, tomándose en cuenta, a los efectos de este concurso, sólo a la carta que marque mejor punto.

CUPON

De "La Epoca"

HIPODROMO ARGENTINO

Reunión del domingo 27 de febrero de 1916

Primera carrera .. ..

Segunda carrera .. ..

Tercera carrera .. ..

Cuarta carrera .. ..

Quinta carrera .. ..

Sexta carrera .. ..

Séptima carrera .. ..

Octava carrera .. ..

Nombre .. ..

Domicilio .. ..

Ferrocarriles del Estado

RED DE TROCHA ANGOSTA

Servicio de pasajeros, encomiendas y cargas combinado con los ferrocarriles Central Córdoba y Central Argentino para las Sierras de Córdoba, provincias de Santa Fe, Córdoba, San Juan, La Rioja, Catamarca, Santiago del Estero, Tucumán, Salta, Jujuy y La Quiaca (frontera boliviana).

Servicio internacional con Bolivia vía La Quiaca.

La estación Embarcación del Central Norte (sobre el río Bermejo) terminal de la línea Oriente a Bolivia es la más a propósito de la Sierra (Bolivia).

Véase los horarios de trenes en las estaciones; por más datos a los jefes de estación, al gerente en Cruz del Eje para el Argentino del Norte, al gerente en Tucumán para el Central Norte o a la administración general (oficina de informes) Perú 672, Buenos Aires.

LUIS RAPELLI,
Administrador general.

289-v-ab 30

El entraineur Félix Valdez se ha preocupado tanto hasta que lo ha conseguido.

Hídrico indudablemente no vale gran cosa, y si se le destinara a otro hipódromo su porvenir sería mucho más provechoso.

NOTICIAS GENERALES

Los productos ganadores—

En la reunión de ayer salieron de perdedores La Comtesse y Mister Brett.

La hija de Le Rubicón procede del haras La Oriental y no fué presentada a ventas el año pasado.

No ha sido inscripta en los premios clásicos.

El hijo de Val d'Or que hacía su debut y que obtuvo una fácil victoria, nació en el haras San Jacinto y tampoco fué presentado a ventas.

El pupilo del stud Indecis reaparece en el premio clásico Guillermo Kemmis de 1.000 metros a correrse el 12 de marzo.

Los entraineurs—

Los ganadores están al cuidado de los siguientes entraineurs: Martín Orrego, de Dividendo; Félix F. Valdez, de Hídrico; Edmundo Frazer, de Black Ronald; Daniel Cardoso, de Martoche; Agustín Jáuregui, de La Comtesse; Juan Torterolo, de Mister Brett; Fidel Lemos, de Polavieja; Aparicio Aquino, de Royal Drop y Pas-si-Mal.

Hídrico—

Este tres años por Dusty Miller que ayer pudo abandonar la categoría de perdedor, procede del haras Rataplán y fué comprado en las ventas de 1914 en 1.500 pesos por el cuidador Félix F. Valdez.

Hídrico es hermano de Hídrato.

Lo vendido—

283.061 boletos entre ganador y placé fué lo vendido en la reunión de ayer.

KING'S PET—MISTER BRETT

Tal cual estaba anunciado, ayer han hecho su debut estos dos productos del stud Indecis, encontrándose en el hipódromo el propietario de dicha caballeriza, quien como es natural suponer, tenía especial interés por presenciar la carrera de los dos hijos de Val d'Or.

El resultado obtenido tanto por la potranca como por el potrillo, ha venido a confirmar totalmente la apreciación que en la víspera hiciéramos pronosticando su probable actuación.

Nuestra opinión era terminante: "Mister Brett debe obtener una fácil victoria, máxime teniendo en cuenta que en una corrida a la par de Comunal lo había vencido fácilmente. En cuanto a King's Pet ya no entrábamos a señalarla preferentemente porque conocíamos perfectamente que sus ejercicios no eran como para ganar.

En seguida de ganar Mister Brett como es de práctica, se entró a comentar la probabilidad que podría llevar en el clásico Kemmis y no han sido pocos los que le han pronosticado un fácil triunfo.

A nuestro juicio será un potrillo útil, pero por ahora le negamos condiciones como para suponerlo tan superior.

FARRUCO

No faltó quien dudara de la exactitud de nuestra información cuando dijimos que el caballo Farruco tenía una pata hinchada, sin embargo ayer al salir el hijo de Fulmen a la pista pudieron comprobarlo.

La defección del pupilo del stud Walter Scott la atribuímos nosotros a ese contratiempo y no a falta de coraje ni a mala táctica en su dirección.

Farruco ha tenido una colocación espléndida durante toda la carrera.

HUARMÍ

A la veloz hija de Millenium se le ha dado hoy corrida en 1.200 metros, conduciéndose bastante bien.

El encargado de darle la corrida fué el jockey A. Sánchez.

GENOVESA

Los 600 metros en 35" 2/5

Esta potranca de 2 años, hija de Calepino y Venecia, que para el domingo tiene un compromiso a cumplir, fué ensayada por T. N. Fernández en 600 metros, cubriendo la distancia en 35" 2/5.

LOS JOCKEYS

Hay que convenir, para terminar con las ilusiones de unos cuantos principiantes y con los esfuerzos de otros tantos fracasados, que de los jockeys solo Torterolo, Arcuri, Englander y Acosta tienen en su profesión un seguro medio de vida, los demás, como cualquier aficionado, pasaron por un buen momento, unas cuantas reuniones de suerte, pero al final, en resumen, el banco poco dinero ha de guardarles y menos laureles aún colgarán de sus látigos.

Son nuestros cuatro jockeys; discutirlo es perder el tiempo y aunque entre ellos mismos puedan hacerse notables diferencias, no salen de ellos las victorias más ruidosas ni el mayor número de victorias.

Torterolo reanudó ayer sus tareas y lo hizo con éxito; no contemos las montas de Dolfo, King's Pet y Don Federico, porque la primera sobre todo es más que inferior y las dos restantes suficientes buen papel hicieron figurando segundas.

Mister Brett y Pas-si-Mal aprovechadas en todo momento, consiguieron dos fáciles victorias, sobre todo la yegua del stud Iceache que cuando más imbatible parecía Farol, atropelló enérgicamente y lo quebró con facilidad.

Para su rentree Torterolo ha estado bastante afortunado; no dudamos que en esta temporada como en las anteriores su actuación será siempre descollante.

Acosta también ha estado en su día, en cuanta carrera disputó estuvo en el marcador, y realizó además la hazaña de conseguir dos "puestas", luchando como un héroe... y sonriéndole al juez de raya porque lo que es con Royal Drop, le dieron la carrera seguramente por la sonrisa.

Por unos y por otros, consiguió la monta de Comtesse, y aunque modesta hija de Le Rubicón, repitió matemáticamente su anterior performance, pasando del segundo puesto al triunfo.

Y Polavieja que ayer corría como loco, después de entrar último en su anterior encuentro, ganó con una pasmosa facilidad, dando nuevamente muestras de que posee estimables calidades.

Acosta con estas victorias vuelve a encabezar la estadística; Torterolo ríe despreocupadamente y Arcuri sigue su veraneo sin incomodarse... A Englander, que es siempre para nosotros superior a Acosta, las estadísticas lo preocupan muy poco.

R. Rodríguez, modesto profesional, y Clemente, jockey de vallas, conquistaron las dos carreras restantes; se las dejaron como de limosna...

De Lema no hablemos. El stud Don Gonzalo como esperábamos tuvo ayer una actuación descollante...

EL STUD DON GONZALO

Al comentar días pasados, las probabilidades de los diferentes animales que ayer iban a representar a dicha caballeriza, prometimos no escatimar aplausos, si las cosas resultaban según nuestros vaticinios.

No fué así desgraciadamente y sinceramente lamentamos no poderle tributar todos esos aplausos y todas las felicitaciones que tan frecuentemente repetíamos en los mejores tiempos de esa importante ecurie.

Krondorf no fué presentado por haber amanecido sentido; Martoche apenas consiguió hacer puesta con Black Ronald; en la carrera de potrancas de solo cuatro competidoras, Independencia finalizó cuarta y para colmo de desdichas el juez de raya tampoco quiso dar a Cantarima el cuarto puesto, sino que la dejó última.

Hay que creer, con el señor Paats, propietario de la caballeriza, que cuando una mala racha entra a perseguirlos son inútiles todos los esfuerzos y todos los sacrificios.

Alguien nos ha informado que por cambiar de suerte, el entraineur Cardoso, piensa darle algunas montas a Torterolo.

Nos parece bien.

CHIRPAZO II

Así se llama un hijo de Your Majesty y Moorchyck que ya cumple sus ejercicios de vareo con toda regularidad y en el cual cifran en el stud Don Gonzalo muchas esperanzas.

Hoy lo vimos en la cancha y podemos anticipar que si responde a su estampa, su porvenir si no es seguro, ya que no se puede por eso hacer deducción, al menos será para su caballeriza un elemento útil.

TURF URUGUAYO

En los diarios llegados esta mañana de la vecina orilla, leemos algunas noticias, referentes a varios cracks de Maroñas, que reproducimos, sin quitar ni poner coma, por parecernos de algún interés:

Duc de Fleury — Se halla actualmente en la playa de Malvín, donde ha conseguido reconfortar su salud poniéndose además muy lindo.

Reaparecerá el lunes próximo en el premio Ascensio, sobre 2.500 metros.

Why Not — Siguen bastante adelantados los trabajos de Why Not.

El hijo de Diamond Jubilee se afirma y de seguir así, pronto estará en condiciones de hacer su rentree.

Per Ridere — Desde la semana pasada se encuentra en la playa este defensor del stud Los Cerrillos. Se le preparará después de un breve descanso para disputar el premio Otoño el 12 de marzo, sobre 1.400 metros.

Oldiman — El ganador de la Internacional de 1916 que se encontraba sentido, sigue muy mejorado, y pronto volverá a las actividades del training.

Arazati — Por efectos del reposo que se le ha dado, ha mejorado su aspecto notablemente. El entraineur Milia está deseando verlo medirse con Buitre y Sam Langford.

Verona — Sigue bastante bien. Si no sobreviene algo imprevisto, su cura será radical dentro de muy poco tiempo.

Ricaurte — Reaparecerá pronto. El hijo de Diamond está soberbio y no es aventurado afirmar que hará buena campaña en esta temporada.

POLAVIEJA

Es este hijo de Diamond Jubilee promete ser muy regular por la forma como viene desempeñándose.

Ayer se impuso en una carrera donde no se le creía mayormente en atención a su última performance, pero sin embargo es bueno dejar constancia que su ecurie lo aprovechó convenientemente.

BLACK RONALD

Después de varias fijas fracasadas Mr. Frazer ha tenido la satisfacción de ver cruzar el disco triunfante al hijo de Dard Ronald.

Se pretendió decir que su jockey ha impedido el triunfo de Martoche estorbándolo en el codo, pero no hemos podido comprobar tal contratiempo desde el momento que Black Ronald hasta que dominó la carrera ha venido colodado al rostado de Lamas.

JOCKEY CLUB ROSARIO

Comunicamos a los interesados que mañana tendrá lugar la apertura de cartas.

SANGRE AZUL II

Este hijo de Your Majesty y Bewitchet, uno de los productos que se estima mucho en el stud Don Gonzalo, se encuentra atacado ligeramente de tos.

SAINT EMILION

La esperanza del señor Paats para la presente temporada es este 2 años, un hijo de Cyllene y Alhela, del cual ya nos hemos ocupado en distintas ocasiones.

Saint Emilion viene cumpliendo sus ejercicios sin contratiempos y llama la atención por la forma de desempeñarse en sus galopes.

CON EL ENTRAINEUR ELNEN

Conversando con el entraineur Eduardo Elnen, hemos podido comprobar que la salud de los tres hijos de Your Majesty a su cuidano no puede ser más favorable y que vienen cumpliendo los ejercicios de vareo sin interrupción.

Le preguntamos cuando pensaba debutar con ellos y nos manifestó que pensaba observar el mismo temperamento de cuando tenía a su cargo la preparación de los defensores del stud Don Gonzalo, es decir, de no presentar a los dos años hasta tanto las carreras se disputaran en la curva.

Las pruebas de línea recta son muy violentas y fatalmente suelen tener sus consecuencias en los tiernos productos, salvo raras excepciones.

SAN PAULO

Este hijo de Polar Star, después de solícitas atenciones y múltiples cuidados, logró curar sus viejas dolencias, reapareciendo de nuevo con escaso éxito.

Ahora ha vuelto a caer y seguramente para no levantarse más.

San Paulo, según informes recogidos por nuestro repórter de pistas, se ha rengado.

No pierde ya francamente nuestro turf ningún elemento valioso, al hacer su rentree San Paulo era otro, había cambiado totalmente, sus energías y sus medios, habían desaparecido.

Los del stud La Providencia tendrán un dolor menos de cabeza.

HANDICAPS

Asignación de pesos para la reunión a efectuarse el jueves 2 de marzo de 1916:

Primera carrera, distancia 3.200 metros — Richepín 76 kilos; Cráter 72; Lay 70; Bracconnier 69; Dividendo 68; Vermicelle 61.

Quinta carrera, distancia 1.600 metros — Last Reason 62 kilos; Mustafá 62; Pan Pan 62; Wotan 56; Trésor 50; Maraschino 49.

Séptima carrera, distancia 1.600 metros — Maraschino 60 kilos; Banderaló 59; Proteo 56; Tata Dios 50; Perjura 48; Espartillar 47; Chasque 44; Deseada 44.

Octava carrera, distancia 2.200 metros — Evoé 62 kilos; Trésor 57; Maraschino 56; Río me 52; Pas-si-Mal 52; Desastre 43; Majestad 42; Galga II 40; Driada 40; Mansilla 40; Cruel 40; Guayaiby 40; La Delfina II 40; Peñasco 40; Juez de Raya 40.

LOS VENCEDORES DE AYER

Sumas ganadas

Nombres	Antes	Ayer	Total
Hídrico	100	4.000	4.100
Ave César	500	400	900
Bajo Hondo	500	100	600
Black Ronald	1.400	2.200	3.600
Martoche	4.800	2.200	7.000
Familiar	4.700	100	4.800
La Comtesse	400	4.000	4.400
King's Pet	—	400	400
Ash	—	100	100
Mister Brett	—	4.000	4.000
Tabolango	200	400	600
Hurgón	—	100	100
Polavieja	9.400	4.500	13.900
Don Federico	10.750	450	11.200
Aluvión	4.800	100	4.900
Royal Drop	25.700	2.475	28.175
Cracker	15.950	2.475	18.425
Tata Dios	29.300	100	29.400
Pas-si-Mal	20.800	5.000	25.800
Farol	18.500	500	19.000
Testún	5.300	100	5.400

CONCURSO HIPICO

En la reunión de ayer han acertado el número indicado de ganadores como para optar a los premios establecidos los siguientes señores: con seis ganadores: Alfredo Contigiani, Tucumán 1335. Cinco ganadores han indicado: E. Moreno, calle 2 número 1008 (La Plata); Rómulo Basso, Rivadavia 1581; E. Nocete, Lima 756; José Señorelli, Belgrano 2589; Hugo Bigliardi, Azcuénaga 1283; G. Ortega, Belgrano 2346; Bayón, Sarraza 902; Ramón Ferreiro, Belgrano 1285; Marco Finguent, 25 de Mayo 28; Hugo Vañasco, San Juan 448; J. Vidal, Maipú 687; Román Cortés, Guruchaga 1792 (2); Horacio P. Lucena, Pueyrredón 675; Santiago Chianelli, Tucumán 1331; Eduardo Lualdi, Avenida de Mayo 761; Antonio M. Ortega, Rivadavia 3357 (Mar del Plata).

LA ÑATITA

Ha tenido una nueva complicación la salud, algo quebrantada, de la excelente hija de Old Man y Pomona.

Ayer nos informó su entraineur que le habían aplicado un cáustico en la paleta, pues al parecer debe tener dolorido algún tendón interno, dolencia que aunque delicada, puede desaparecer de un momento a otro, inesperadamente.

Es de lamentarse este nuevo inconveniente, pues para La Ñatita se han perdido unos clásicos, de los primeros, que casi puede decirse, tenía a su disposición.

CRACKER

Después de un breve reposo, hizo su reaparición este hijo de Diendonné, haciéndolo en un estado que le permitió producir una excelente performance.

Muchos han pretendido atribuir el triunfo únicamente al pupilo del stud Tricolor, pero no podemos suponer que el fallo haya sido favorable para Royal Drop como se ha querido suponer.

El aprendiz E. García que dirigió a Cracker y que es de lo mejorcito que tenemos por hoy, parece que únicamente correrá en lo sucesivo a los caballos propiedad de los señores Vedoya.

BIBLIOGRAFÍA

ESCRITOS POLITICOS

(Por Bernardo Monteagudo)

"La Cultura Argentina", que se ha propuesto difundir las más valiosas producciones de los "clásicos" argentinos, acaba de dar a la publicidad los escritos de don Bernardo Monteagudo, que recopilara por primera vez el inteligente y erudito historiador Mariano S. Pelliza.

Precede a la obra un interesante comentario del señor Alvaro Melián Lafinur, quien ha estudiado de acuerdo con un sano criterio histórico la personalidad del patricio.

ESPECTACULOS

TEATROS

SAN MARTIN. — ESMERALDA 257. — COMPAÑIA argentina de ópera. La primera formada a base de elementos nacionales). — Maestros directores y concertadores: Cav. Armando Galleani y Francisco Rando. — Hoy la ópera en tres actos LA TRAVIATA. — Platea, 2.50 $.

COMEDIA. — C. PELLEGRINI 248. — COMPAÑIA de zarzuela dirigida por Miguel Lamas. — Hoy a las 6 p. m.: LA CASA DE QUIROS. — A las 8.45: Estreno EL TIRANO, LA CASA DE QUIROS, EL AMOR ENMASCARADO. — Platea, 1 $ por sección.
El lunes estreno de la fantasía de D. Juan de la Cruz Ferrer, música de B. Teres: DEL OLIMPO A BUENOS AIRES O LA CRISIS DEL AMOR.

APOLO. — CORRIENTES 1386. — COMPAÑIA DE zarzuela española Montero-Gallego. — Primer actor y director Eliseo San Juan. — Maestro concertador y director de orquesta, Felipe Torres. — Hoy: AMOR QUE HUYE, EL DIA DE REYES, EL CUENTO DEL DRAGON. — Platea, 0.50 $ por sección.

MARCONI. — RIVADAVIA 2330. — COMPAÑIA española de operetas y zarzuelas Aida Arce. — Maestros directores: Samuel Arce y Carlos Pibernat. — Hoy la opereta en tres actos LAS DAMAS VIENESAS. — Platea, 1.50 $.

AVENIDA. — AVENIDA DE MAYO 1222. — COMPAÑIA española de zarzuela. — Director artístico, Luis Navarro Sola. — El sábado 26, debuto: MARINA, estreno AMOR Y PATRIA. — Platea, función entera, 1.50 $.

MAYO. — AVENIDA DE MAYO Y LIMA. — COMPAÑIA de variedades. Espectáculo por secciones, especial para familia. — Hoy, tarde y noche: Exito de Mirko, La Sevillita, Richardi, The Rukolins, despedida de La Gaceta. — Platea: tarde, sección sencilla, 0.20 $; doble, 0.30 $. Noche: sección sencilla, 0.30 $, doble, 0.40 $.

MODERNO. — RIVADAVIA Y PARANA. — COMPAÑIA de atracciones y variedades. — Mañana inauguración de la temporada con los artistas: Richiardi, Darwin, La Criollita, Carelli, La Gardenia, The Rukolins, Trío Pastor, Angelita Torres. — Espectáculo por secciones. — Platea, 0.30 $.

BUENOS AIRES. — CANGALLO 1043. — ESPECtáculo de biógrafo y variedades y atracciones. — Mañana: Nuevo espectáculo de cinematógrafo y variedades. — Precios populares.

VARIEDADES. — PLAZA CONSTITUCION. — Compañía criolla de atracciones y variedades Reynaldi-Bebecito. — Hoy: Números de variedades por notables artistas. Estreno del drama en tres actos: EL LADRON DE NIÑOS. — Platea, 1 $.

VARIEDADES Y CIRCOS

CASINO. — MAIPU 336. — COMPAÑIA DE VAriedades y atracciones. — Hoy, debutos: Perros y monos amaestrados por el capitán Grahame's; Tres Marbas, bailarines cómicos; Victoria et Ramoo, pirámides de cristal; Gallo-Caiafa, duetistas italianos; Rita Belle, cantante tirolesa; Satanela, bailarina española; Rollo, equilibrista sobre alambre y bambú; Francine Dalbe, cantante francesa. — Entrada general, 1 $.

ROYAL THEATRE. — CORRIENTES 839. — GRAN compañía nacional de revista y operetas. — Hoy: LA HORA DEL VICIO, ALI-BENJUI, LA REINA PAPA. — Platea, 1 $.

PARQUE JAPONES. — CALLAO Y PASEO DE Julio. — Diversiones al aire libre. Teatro Romano. Atracciones mecánicas, Ferrocarril escénico, El Bobby, Water-Chute, Las Olas, Rueda gigante, Canal misterioso, Aeroplano, Exhibición de indios, Los Himalayas, Bandas de música. Domingos y días feriados, tarde y noche, fuegos artificiales. — Entrada días hábiles, tarde, una persona mayor con cuatro niños, 1 $. — Noche y domingos, tarde 1 $. Niños 0.30 $.

CIRCO ANSELMI. — LAVALLE Y LARREA. — Compañía acrobática y de dramas nacionales. — Próximamente debuto de la nueva compañía.

SKATING RINK L'AIGLON — FLORIDA 146. — Patinaje sobre ruedas. Tres secciones diarias mañana, tarde y noche. Gran banda Sasso.

FRONTON BUENOS AIRES. CORDOBA 1136. — Mañana a las 9.15 p. m., dos partidos de pelota a cesta. El primero a 30 tantos, entre Arnedillo II y Ugarte, contra Abando y Americano. El segundo a 40 tantos, entre Leceta, Martín y Ermúa, contra Cazalis I, Cazalis II y Larrinaga.

OPERA. — CORRIENTES 860. — CARNAVAL DE 1916. — Seis bailes de máscaras y particular en las noches del 4, 5, 6, 7, 11 y 12 de marzo. — Palcos bajos y balcón, 200 $, palcos altos, 100 $; palcos de cuarta galería, 80 $; abono a los seis bailes. La secretaría del teatro, Suipacha 359, queda abierta de 10 a 12 a. m. y de 2 a 5 p. m.

COLISEO. — CARNAVAL DE 1916. — EMPRESA J. Salvucci. — Abono a los seis bailes de máscaras que se realizarán en las noches del 4, 5, 6, 7, 11 y 12 de marzo: Palcos bajos y balcones, 140 $; palcos altos, 50 $; libreta de 10 entradas, 35 $. Dirigirse a la secretaría del teatro de 10 a 12 m. y de 4 a 6 p. m. todos los días.

POLITEAMA ARGENTINO. — CORRIENTES 1470. — Carnaval de 1916. — Seis bailes de máscaras y particular, en las noches del 4, 5, 6, 7, 11 y 12 de marzo. Orquesta típica nacional. Concurso de premios. Abono por los seis bailes: palcos bajos y balcón, 80 $; palcos altos, 40 $.

SAN MARTIN. — ESMERALDA 257. — CARNAVAL de 1916. — Seis bailes de máscaras y particular, en las noches del 4, 5, 6, 7, 11 y 12 de marzo. Precios populares.

CASINO. — MAIPU 336. — CARNAVAL DE 1916. — Seis bailes de máscaras y particular, en las noches del 4, 5, 6, 7, 11 y 12 de marzo. Orquesta de 25 profesores. — Entrada para caballeros, 3 $. Señoras gratis. — Queda abierto el abono para estos bailes en la boletería del Casino.

CINEMATOGRAFOS

PALACE THEATRE. — CORRIENTES 757. — Hoy función tarde y noche: La mancha, Amor y crueldad.

SELECT. — SUIPACHA 462. — HOY FUNCION tarde y noche: Variado programa con estrenos.

EMPIRE THEATRE. — CORRIENTES Y MAIPU. — Hoy función tarde y noche: Agonía de Bizancio, Carlitos campeón, El granadero Rolando.

CINE OPERA. — CORRIENTES 868. — HOY FUNción tarde y noche: Variado programa con estrenos.

SPLENDID THEATRE. — SANTA FE 1848. — HOY función tarde y noche: Amor y patriotismo, La muerte del rey de los diamantes.

LAVALLE. — LAVALLE 921. — HOY FUNCION tarde y noche: Variado programa con estrenos.

ELECTRIC PALACE. — LAVALLE 836. — HOY función tarde y noche: Un joven busca esposa.

SMART PALACE. — CORRIENTES 1279-1283. — Hoy función tarde y noche: Visión suprema, Entre las sombras, Carlitos vagabundo.

CINE NUEVO. — CANGALLO Y C. PELLEGRINI. — Hoy: Variado programa con grandes funciones y estrenos.

PETIT PALACE. — LIBERTAD 976. — HOY FUNción tarde y noche: Variado programa y estrenos.

IMPERIAL — CANGALLO Y ESMERALDA. — HOY Carlitos y la vendedora, Pathé Journal 328, La policía en danza.

EXCELSIOR. — CORRIENTES 3235. — HOY FUNción tarde y noche: Variado programa con estrenos.

CRYSTAL PALACE. — CORRIENTES 1550. — HOY función tarde y noche: La muerte del rey de los diamantes, Torcuato Tasso.

MIGNON PALACE. — JURAMENTO 2432. — HOY función tarde y noche: En busca de su marido.

THE AMERICAN PALACE. — CORDOBA Y CALLAO. — Hoy función tarde y noche: Entre las líneas enemigas, Sin patria, El nuevo Carlitos contra todos.

BIJOU SALON. — PUEYRREDON 965. — HOY función tarde y noche: El mensajero Ombrográfico, Carlitos corazón y llama.

DON JUAN DE GARAY. — GARAY 2467. — HOY función tarde y noche: El falso lord, Angustias.

DE LAS FAMILIAS. — CABILDO Y F. LACROze. Hoy función tarde y noche: Variado programa con estrenos.

ESLAVA. — SUIPACHA 464. — HOY FUNCION tarde y noche: Una noche en la frontera, El hijo de la cárcel.

PETIT COLON. — CORDOBA 2930. — HOY FUNción tarde y noche: Variado programa con estrenos.

GRAN SALON ALMAGRO. — RIVADAVIA 3880. — Hoy función tarde y noche: Variado programa con estrenos.

CINE SALON PARIS. — IRIGOYEN 1374. — Espectáculos escogidos para familias. — Todos los días grandes estrenos.

Automóviles y carruajes para paseo
SERVICIOS FUNEBRES
IRIBARNE & Cía.
Casa central: TACUARI 344
TELEFONOS: U. Telef. 446 y 1513, Libertad—Coop. 652, Central
NO CONFUNDIR

AVISOS FUNEBRES

PEDRO LOUSTALET. — (q. e. p. d.) — Falleció en Pau (Francia), el 2 de enero de 1916. — Sus hijos Juana Loustalet de Coduró, María Coustalet de Carrere y Juan Loustalet, participan el fallecimiento a sus relaciones. v. 26 Feb.

ENTIERROS

MARIA D. L. IPPOLITO DE CACCIATORE. — (q. e. p. d.) — Falleció el 24 de febrero de 1916. — Su esposo, Nicolás Cacciatore; sus hijos, Vicente, Juan, Augusto, María, Ursula, América C. de Dimartino y Amelia; sus hijos políticos, Elvira B. de Cacciatore, Matilde Z. de Cacciatore y Pablo Dimartino; sus hermanos ausentes; nietos, sobrinos y demás deudos, invitan a sus relaciones a acompañar los restos del extinto al cementerio del Oeste, mañana sábado 26, a las 8 a. m. — Se ruega no enviar coronas. — El duelo se despedirá por tarjeta. — Casa mortuoria, Almirante Brown 911. — Nota: Carruajes en la empresa de Domingo Falcone, La Madrid núm. 447 al 457.

MISAS Y FUNERALES

RODOLFO F. RIVAS. — (q. e. p. d.). — Falleció el 25 de febrero de 1915, confortado con los auxilios de la santa religión. — Su esposa María Eugenia Blair de Rivas, su hijito Rodolfo Mario, sus padres Máximo Z. Rivas y Juana C. de Rivas, sus padres políticos Carlos Blair y Rosa D. de Blair, sus hermanos Máximo C. Rivas y Juana Rivas de Chiappe Ducca, sus hermanos políticos; tíos, sobrinos, primos y demás deudos, invitan a sus relaciones al funeral que se rezará en la iglesia de San Cristóbal, el sábado 26 de febrero a las 9.30 a. m. El duelo se despedirá por tarjeta. v. 25 F.

GUILLERMO A. SERE (hijo). — (q. e. p. d.) — Falleció el 26 de febrero de 1915. — Sus padres Guillermo A. Séré y Angela Billoch de Séré, sus hermanos Alfredo, Juan José, Carlos Pedro, María Josefina, Julio, Adela y Eduarda, sus señoras abuelas María E. de Séré y Catalina G. de Billoch, sus hermanas políticas Sara Gutiérrez de Séré y Celina Bernal de Séré y demás deudos, invitan a sus relaciones a asistir al funeral de cabo de año, que por el eterno descanso de su alma se celebrará en la iglesia de San Miguel el sábado 26 de febrero a las 1 a. m. Favor que agradecerán. El duelo se despedirá por tarjeta. v. 25 Feb.

DEPORTES

FOOTBALL

Asociación Argentina de Football

CONSEJO SUPERIOR

Anoche se reunió el consejo superior de la Asociación Argentina de Football.

Presidió el doctor Orma y asistieron todos los delegados. Los señores Somoza y Languasco sustituyeron a los titulares Agelo y Cullen, respectivamente.

Postergación—

Fué postergado por falta de antecedentes un pedido formulado por la Asociación El Hogar y la Escuela, para realizar un match de football el domingo próximo.

Iniciación de la temporada—

Se resolvió que la temporada oficial de fotball dé comienzo para los partidos de primera división y reserva y el día 9 de abril para las divisiones restantes. Los clubs cuyos fields no se encuentren en condiciones para esa fecha podrán utilizar el del club contrario.

Match autorizado—

Al Comitato Italiano di Guerra se le concede permiso para organizar un partido de fotball entre los primeros equipos de Porteño y River Plate a realizarse el próximo mes de marzo con fines de beneficencia.

Al club Casal Catalá, se le concede autorización para realizar un campeonato reducido de football el día 19 de marzo.

Préstamos—

Se concedió el solicitado por el C. A. Atlanta de 500 pesos, se postergó la resolución en los solicitados por Buenos Aires y Argentinos de Avellaneda.

Proyecto aprobado—

El proyecto que publicamos en nuestra edición de ayer, presentado por el concejal señor Susini, fué aprobado en general.

Cambio de nombres—

Se aceptó el cambio de nombres de los clubs Petróleo y El Comercio por el de Sportivo Argentino y Sportivo el Comercio respectivamente.

VARIAS

Talleres United F. C.

La comisión elegida en la última asamblea ha quedado constituída en la forma siguiente:

Presidente, Juan Pyke; vice, Sinf Tell; secretario, Jorge A. Regazzcagli; pro, Manuel Sánchez; tesorero, Heráclito Moreno; pro, Herberto Allan; vocales: Pablo Comelli, Miguel Galech, Juan Artola, Elecferne Guidotti, Alejandro Iberti; Alfonso Salvatore, Francisco Salvatore, Juan Grassi, Guido Boccardo.

CLUB SINDICAL DE EMPLEADOS

El próximo domingo 27 del corriente, se realizará el segundo partido de práctica y selección en el Parque Chacabuco ubicado en la calle Emilio Mitre esquina Campana (Caballito).

Los tranvías 26 y 44 llegan hasta la misma entrada del Parque, pudiendo tomarse también el Subterráneo hasta la estación Caballito (10 cuadras del Parque) por donde pasa la línea 26. Los partidos darán comienzo a las 3 p. m.

Este club avisa a sus asociados que en el caso de no poder concurrir se sirvan comunicarlo por carta o pasar por el club cualquier día de la semana de 8 a 11 p. m.

Por resolución municipal, para actuar en los fields del Parque Chacabuco es indispensable que cada jugador esté provisto del traje completo de sport, o sea, botines de fottball, medias largas, pantalón corto y camisa o camiseta de sport (cualquier color).

CLUB NACIONAL DE ESGRIMA

Esta institución deportiva que dirige el prestigioso profesor don Alberto L. Cabanillas se ha trasladado a la calle Valentín Gómez 3070.

C. A. SAN FERNANDO

En la asamblea general de socios de este club ha sido elegida la siguiente comisión directiva: Presidente, J. R. Rossi; vicepresidente, C. Aliprandi; secretario, J. Magaldi; prosecretario, R. Cúneo; tesorero, E. R. Kay; vocales: J. J. Kay, R. Celasco y F. Ginaca.

Deportes varios

AUTOMOVILISMO

AUTOMOVIL CLUB ARGENTINO

Para el Gran Premio de 1916, que se llevará a cabo el próximo mes de marzo, días 5, 6 y 7, en el trayecto Buenos Aires-Rosario y regreso a Buenos Aires, se hallan inscriptos ya los señores Diego Baset, Enrique Grech, Teodoro Aubin. habiendo prometido su inscripción Bianchiardi, P. A. Hardeastle y Studebaker.

Este concurso estará sujeto a las disposiciones que siguen:

Los concurrentes partirán de Buenos Aires el día 5 de marzo, del lugar y a la hora que oportunamente fije la comisión directiva, y harán el recorrido hasta Rosario siguiendo la ruta Morón, Merlo, Ituzaingó, Moreno, Rodríguez, Luján, Carlos Keen, Ruíz, San Andrés de Giles, San Antonio de Areco, Capitán Sarmiento, San Pedro, Castro, El Paraíso, Ramallo, Sánchez, San Nicolás, Theobald, Villa Constitución, Pavón, Fighiera, Arroyo Seco, Alvear, Aguirre y llegada a Rosario, lugar donde estará establecido el control de llegada, y que oportunamente se dará a conocer. El día 6 de marzo será dedicado al descanso en Rosario.

El viaje de regreso se realizará el 7 de marzo, saliendo de Rosario del lugar y hora que fijarán los comisarios, pasando por Coronel Aguirre, Alvear, Arroyo Seco, Fighiera, Pavón, Villa Constitución, Theobald, San Nicolás, Sánchez, Ramallo, El Paraíso, Castro, San Pedro, Capitán Sarmiento, San Antonio de Areco, San Andrés de Giles, Ruíz, Carlos Keen, Luján, Rodríguez, Moreno, Merlo, Ituzaingó, Haedo, Morón (Castelar) final del concurso.

La clasificación se hará por adición de tiempos, computándose los comprendidos entre la salida de Buenos Aires y la llegada a Rosario, y de la salida de Rosario a la llegada a Buenos Aires, siendo declarado vencedor del Gran Premio de 1916 aquel competidor que tripulando una máquina regularmente inscripta, cubra el trayecto establecido en el menor tiempo, y cuyo total de tiempo se haya hecho constar regularmente en la Hoja de Ruta, resolviendo los comisarios de la carrera en cada caso la forma de la largada.

La prueba es libre para todo automivilista que se inscriba regularmente, de acuerdo con las siguientes prescripciones:

a) Suscribir y enviar la boleta respectiva, incluyendo todos los datos que en ella se solicitan; b) Acompañar a la boleta el monto de la inscripción, que está sujeta a las siguientes cuotas: 1a categoría, socios $ 10, no socios $ 20. 2a. categoría, socios $ 20, no socios $ 40. 3a. categoría socios $ 25, no socios $ 50' y hacerla llegar hasta el 1o. de marzo de 1916 al local del Automóvil Club Argentino, Rodríguez Peña 176. Cuando falte alguno de estos requisitos la boleta será considerada como no recibida.

La fecha del 1o. de marzo de 1916 a las 7 p. m., es de clausura definitiva de las inscripciones y ellas no obligan al Automóvil Club Argentino a realizar la carrera en la fecha fijada si razones de fuerza mayor lo hicieran imposible.

Se han establecido tres categorías:

1a. Para coches hasta 2 1|2 litros de cilindrada, 2a. Para coches hasta 4 litros de cilindrada, 3a. Para coches de fuerza libre, en todas las que se hace obligatorio llevar por lo menos dos asientos ocupados. Ninguna ventaja tendrá el coche de múltiples asientos ocupados.

Es permitido el cambio de conductor siempre que los que se alternen sean tripulantes del mismo coche. Sin embargo el A. C. A. no reconocerá oficialmente más que a un solo conductor, quien deberá firmar su Hoja de Ruta y demás documentos, en carácter de tal.

Ser considerado tripulante de un coche aquella persona que haya firmado la Hoja de Ruta a la salida de cada etapa, permitiéndose culquier tipo de carrocería, siempre que se halle sólidamente fijada al chassis.

El control del viaje de ida y vuelta se hará por medio de la Hoja de Ruta, que se entregará a cada conductor a la salida y llegada de cada etapa, autorizando la respectiva etapa los jueces de la carrera.

Además el conductor de cada coche entregará la Hoja de Ruta a los jueces en Rosario y Buenos Aires, para que sea autorizada y consignadas las horas de salida y llegada y el tiempo de marcha.

El control de Rosario estará instalado en el lugar que se fije oportunamente y será clausurado a las 7 p. m. Pasada esa hora, la controlación se hará en el hotel en que se aloje la comisión y cuya dirección se dará a conocer.

El de Buenos Aires estará establecido en la estación Castelar, clausurándose a las 7 p. m. Pasada dicha hora, el control será atendido por el jefe de la estación Castelar, siendo obligatorio para todo conductor el entregar la Hoja de Ruta en el local del Automóvil Club Argentino, Rodríguez Peña 178, donde estará reunido el jurado.

Los conductores que intervengan en el concurso deberán poseer la libreta extendida por el Tráfico y los coches competidores deberán llevar su número de matrícula a fin de ser individualizados, y los que no hubieran sido inscriptos la correspondiente chapa de ensayo. Durante el concurso, cada conductor está obligado a sujetarse a los reglamentos, decretos y leyes comunales o provinciales, no atendiéndose reclamaciones por pérdidas de tiempo producidas por violación de dichos decretos y leyes.

Los concurrentes viajan por riesgo propio; el A. C. A. declina toda responsabilidad por daños o accidentes que produjeran los concurrentes o que ellos sufran por cualquier causa, la que quedará a cargo exclusivo del conductor; y los gastos que originará la excursión y concurso de retorno serán por exclusiva cuenta de los competidores.

Cada concurrente que haya firmado su boleta de inscripción, reconoce y se obliga a respetar las presentes disposiciones incondicionalmente a las determinaciones de la comisión directiva de la institución.

La comisión directiva del A. C. A. se reserva el derecho de tomar antes y durante el concurso, todas aquellas resoluciones que tendiesen a su mejor realización, siempre que con ello no se ataque en su fundamento a lo que se deja establecido siendo sus resoluciones inapelables y los competidores se comprometen a acatar sus resoluciones, cualquiera que éstas fuesen.

Todo reclamo deberá hacerse por escrito a la comisión directiva dentro de las 24 horas de terminado el concurso; y las cuestiones relacionadas con el concurso serán atendidas todos los días hábiles, de 5 a 7 p. m., en la secretaría, Rodríguez Peña 178.

—En la excursión del domingo a Cañuelas, fueron clasificados con treinta puntos y 150 kilómetros de recorrido los socios señores Diego Basset, Santiago Vicini, Roberto Dupuy de Lome y Moreno y Julio R. Poblet. Agregados estos puntos a los de la excursión a Zárate la clasificación actual de los competidores es:

Roberto Dupuy de Lome, 90 puntos y 400 kilómetros; Diego Basset, 90 íd. y 400 íd.; Santiago Vicini, 90 íd. y 400 íd.; Julio R. Poblet, 90 íd. y 400 íd.; Jorge Maurel, 60 íd. y 250 íd.; Abel I. Poblet, 60 íd. y 250 íd..

—Con respecto a la realización de esta fiesta cuya fecha se ha postergado al 9 de abril por ser día de elecciones el 2, han comunicado su adhesión a la misma las siguientes instituciones: Moto Sport Club, Moto Club Argentino, Club Motociclista Nacional, Federación Ciclista Argentina, Club Ciclistas Unidos y Club Ciclista Argentino.

Los señores Roberto Dupuy de Lome y José A. Castaño tienn a estudio la confección del programa de la fiesta.

REMO

Club Náutico Buchardo

Las regatas que organizara este club para el domingo pasado y que fueron suspendidas por el mal tiempo, serán disputadas el próximo domingo, frente al desembarcadero del club.

El programa que publicamos oportunamente no ha sido variado, recibiéndose inscripciones hasta el día de la prueba, a las 10 de la mañana, en el local social, Mendoza 2691.

YACHTING

Tigre Sailing Club

El premio clásico "Edelweiss", donado por el comodoro de club, doctor Manuel Quintana, que disputa anualmente este club, se correrá durante los días de carnaval.

Esta prueba es reservada para yates de la matrícula del club.

La salida se dará a las 5 a. m. del día 5 de marzo próximo, en Puerto Pinto, situado en la boca del río Luján, y tendrá como punto de llegada una línea imaginaria que parte del eje del muelle de mampostería que se encuentra al Sur de la isla de Martín García. Cada capitán podrá seguir la derrota que más le convenga.

Las inscripciones para esta carrera se clausurarán el 1.o de marzo a las 5 p. m., en la secretaría del Club, Sarmiento 643.

ATLETISMO

Club de Gimnasia y Esgrima de Lomas de Zamora

Para el festival atlético que se realizará el próximo domingo en el hipódromo de Temperley, patrocinado por el Club de Gimnasia y Esgrima de Lomas de Zamora, se ha organizado el siguiente programa:

A las 9 a. m., para socios exclusivamente: carrera, distancia 100 metros (menores de 18 años); carrera, distancia 100 metros (mayores de 18 años); salto en alto, carrera, distancia 800 metros, patear el football.

A la 1 p. m., pruebas libres a cargo de los clubs Motociclista Nacional, Pedestre Argentino y Federación Ciclista Argentina. Carrera, distancia 100 metros; marcha, distancia una milla; carrera, distancia, 400 metros; carrera de postas, distancia 100 metros (menores de 18 años); arrojar la bola, carrera de postas, para instituciones, distancia 1.200 metros; salto en alto; marcha, distancia 3 kilómetros; salto en largo; marcha, distancia una milla, para militares; patear el football; carrera ciclista, de velocidad, distancia 500 metros, para socios del club, carrera ciclista, distancia 1.700 metros, para amateurs de primera categoría; carrera ciclista, distancia 1.700 metros, para amateurs de segunda categoría; carrera motociclista, distancia 5 kilómetros, para socios del club; carrera de sidecars, distancia 17 kilómetros; gran campeonato argentino de los 100 kilómetros, para motociclistas.

Durante las pruebas el aviador Romanella realizará algunos ejercicios de acrobacia aérea y la banda de policía de la provincia amenizará la fiesta.

Los socios tendrán libre acceso a la tribuna oficial, así como las señoras, señoritas, niñas y niños menores de 12 años que compañan su familia, debiendo exhibir el correspondiente carnet mensual.

Los precios han sido fijados en $ 1.50 tribuna oficial y $ 0.50 popular.

Esta tarde, a las 6, vence el plazo acordado por la comisión directiva del club Motociclista Nacional para recibir inscripciones del Campeonato Argentino de los 100 kilómetros y carrera de sidecars.

Hoy, de 5 a 7 p. m., se distribuirán en la secretaría social los brazales correspondientes a los miembros de la comisión de carreras, como también los carnets de 1916 que sirven de entrada a la fiesta de pasado mañana.

Mañana daremos a conocer la nómina completa de inscriptos para todas las carreras, jurados que actuarán en las mismas, lista de donantes y demás detalles de la fiesta que con empeño organiza la popular sociedad de Lomas de Zamora.

Los socios del Club Motociclista Nacional se reunirán el domingo en el local del club, frente a la plaza del Congreso, a las 8 a. m., con el propósito de organizar una excursión hasta Adrogué, desde donde, luego de almorzar, partirán para Temperley.

LAWN-TENNIS

BELGRANO A. C. v. MONTEVIDEO L. T. C.

Mañana se embarcarán con destino a Montevideo, los jugadores de Lawn Tennis que representan al Club Atlético Belgrano, y que jugarán el domingo una serie de paritdos con varios representantes del Montevideo Lawn Tennis Club.

Los competidores son los siguientes:

Montevideo.—Buck, Black, Crocker, Stanham, Ashe, Ricardo H. y A Calcroft.

Belgrano. — H. F. Prescott, J. de Meyler, C. E. Palmer, R. S. Mackinnon, A. B. Cullerne.

CRICKET

FERROCARRIL PACIFICO B. A. C. C.

Mañana, a la llegada del tren que sale de estación Retiro a la 1.20 p. m., se jugará en Palermo un partido amistoso de cricket entre los equipos del epígrafe.

El B. A. C. C. estará así representado:

H. D. Lett, F. H. Boyd, C. F. M. Langfield, G. W. Maclachlan, C. C. Brown, M. C. Hearne, J. Goodfellow, A. F. Homemwood.

WATER POLO

MATCH INTERNACIONAL

En la pileta de la Asociación de Jóvenes, se jugará mañana a las 9 p. m., un interesante partido de water polo entre los equipos de socios cadetes de la institución referida.

Intervendrán en el partido los siguientes jugadores:

Por el equipo Blanco: Eduardo Huergo; Luis A. Huergo y Richie Drysdale; James Drysdale, José Ferro, Mario Futten y H. Retto; suplentes, E. Rigato y Carlos Escobar.

Por el equipo "Rojo": C. Smith; Julio Ferro, L. Mound, David Drysdale y E. Braccamonte; suplentes, T. Lucarno y J. Grefus.

NATACION

EL RECORD SUDAMERICANO DE DISTANCIA

El día 5 de marzo próximo intentará el profesional Enrique Tiraboschi por segunda vez batir su propio record de distancia señalado en el mes de abril de 1913 sobre una distancia de 20.000 metros.

La prueba patrocinada por el Círculo de la Prensa a ruego de Tiraboschi dará comienzo a las 12 de la noche del día indicado, habiendo sido designados por el círculo, fiscalizadores de la prueba, el doctor Nicolás Luzio, presidente del Club Argentino de Natación y don Julio Barbetti.

Según manifestaciones del recordman, se encuentra en inmejorables condiciones para intentar la prueba, que como se recordará fué intentada el año anterior y debió abandonarla por una indisposición.

CAJA POPULAR DE AHORROS de la ...

EMISIONES a sortearse en el mes de FEBRERO

FEBRERO: Día 26. Emisión 235 $ 20.000

Del premio mayor se deducirá el 5 %, para premiar el número anterior y ...

TODAS DE 25 MILLARES

CASA MATRIZ: Calle 46 número 581, LA PLATA

Oficinas en Buenos Aires: RIVADAVIA ...

UN SEGURO POR 5 AÑOS GRATIS

tendrá Vd. para el funcionamiento de sus instalaciones de CAMPANILLAS ELECTRICAS, Teléfonos internos, Relojes eléctricos, etc. si Vd. adopta un reductor "ALBA" en lugar de sus pilas eléctricas, siempre gastadas. Precio: $ 20, inclusive instalación y garantía.

THE AMERICAN "Reductor" Supply Co. Suc. BUENOS AIRES SAN MARTIN 822 MAIPU 871/77, Rosario MENDOZA 921, Tuc. Representante en toda la república

CURSO GRATUITO DE TELEGRAFIA

En el local de la escuela Rioja ... clases gratuitas de esta asignatura y ... curso existen asientos vacantes. La ... es para ambos sexos. Las clases funcionan días lunes, miércoles y sábados, de ... de la noche.

LICITACIONES

DIRECCION GENERAL DE IRRIGACION

Llámase a licitación pública hasta el día ... Abril de 1916, a las 3 y 30 p. m., para la provisión de un puente metálico de 175 metros de longitud en 9 tramos. Las bases y condiciones de ... y juego de planos se obtendrán en la Oficina de Compras de la Dirección General de Irrigación, calle Belgrano 124, 1er. piso.

Buenos Aires, Enero 4 de 1916. — Julio ..., secretario.

Intendencia Municipal de la Capital

Llámase a licitación pública para el ... del corriente, a las 2.30 p. m., para la provisión de instrumentos y aparatos ... con destino al hospital Alvear.

El pliego de condiciones puede consultarse en la oficina de licitaciones de la Intendencia Municipal (avenida de Mayo y Bolívar, primer piso), por el expediente 31.069 L 1916.— Febrero 4 de 1916. — El Secretario.

Consejo Nacional de Educación

INSTRUCCION PRIMARIA OBLIGATORIA Y MATRICULACION DE TODOS LOS NIÑOS DE 6 A 14 AÑOS.—A LOS PADRES DE FAMILIA.

La matrícula escolar es obligatoria para todos los niños de 6 a 14 años de edad, del municipio de la capital, colonias y territorios nacionales, y los padres, tutores o encargados serán multados con arreglo a lo dispuesto en el artículo 44, inciso 5o. de la ley (5 a 10 pesos), si no inscriben a los niños que están bajo su dependencia (artículo 13 de la ley de educación).

Con el objeto indicado, la matrícula o inscripción de alumnos se efectuará en los mismos locales de las escuelas a que concurrirán los niños y en la forma y fechas indicadas en los carteles que el Consejo Nacional de Educación ha fijado en los frentes de las escuelas y en los parajes visibles de la capital.

Para mayores datos e informes diríjase a la oficina de obligación escolar del Consejo Nacional de Educación, calle Rodríguez Peña 954, de 12 a 6 p. m.—El secretario general.

Folletín de LA EPOCA (1)

ROBERT W. SNEDDON

El niño prodigio

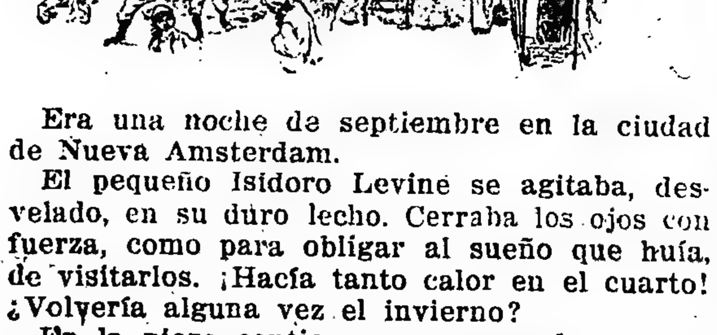

Era una noche de septiembre en la ciudad de Nueva Amsterdam.

El pequeño Isidoro Levine se agitaba, desvelado, en su duro lecho. Cerraba los ojos con fuerza, como para obligar al sueño que huía, de visitarlos. ¡Hacía tanto calor en el cuarto! ¿Volvería alguna vez el invierno?

En la pieza contigua se conversaba en voz baja. Sus padres estaban con visitas. ¿Dejarían de hablar alguna vez? ¡Tan cansado estaba el pequeño Isidoro! Soñaba siempre con cosas maravillosas...

Se hallaba en una sala de concierto; el cuarteto tocaba música de cámara; el programa era ruso: Arensky, Glazounov, e Isidoro se regocija, tan niño aún, de que la música sea de las estepas, las selvas, los torrentes. ¿De qué hablaban ahí adentro?

¡Ay! la escuela; las clases tan temibles de geografía o historia; la "gramática"!!! y veía las páginas cubiertas de letras que marchaban como soldados en fila. ¡Ay! de la escuela odiada. De noche, a la luz del quinqué, pasaba las horas adormecido encima de los libros. Su padre le miraba por lentes de acero, olvidando su diario en ruso, para observarle y decirle cuán dichoso estaba de poder estudiar en un país tan afortunado como América.

Pero ahora, en su triste lecho, Isidoro oía los gritos de los chicos en la calle, jugando aquellos juegos portentosos de acción y de aventura que le eran prohibidos. ¡Ay! hubiese llorado de pena, cuando, de pronto, se abrió la puerta del cuarto y, abriendo los ojos, Isidoro vió la cara de su padre iluminado por la vela que tenía en la mano. Detrás de él, veía otra cara, con lentes: ¡qué cara torva, fea, burlona!

—¿Duermes, hijito? — preguntó el padre con tono acariciador.

El corazón del niño respondió a la bondad:

—¡No! — susurró.

—¿Entonces es éste el pequeño músico? — dijo el de la cara de burlón.

—Sí, este es mi hijo. Isidoro, te traigo una noticia. El señor Strinsky te dará lecciones de piano. Desde mañana irás a su casa de tarde. ¡Qué bueno! ¿eh?

Isidoro detuvo la respiración y, demasiado conmovido para hablar, hizo con la cabeza un signo de asentimiento.

Las caras se desvanecieron, y quedó sólo otra vez. ¡Qué contento estaba ahora! ¡Cuánta dicha!

Al día siguiente por la tarde, su madre, una mujer gruesa, extraña, con la mano tan dispuesta a acariciar como a pegar, condújole a la casa de su nuevo profesor. El señor Strinsky vivía en la Segunda Avenida, en una habitación casi regia. Al lado de la puerta había una placa que rezaba:

MAURICIO STRINSKY

Estudio de piano

Lecciones a un dollar por hora

—¡Qué suerte! — repitió la madre señalando la placa. — ¡Y para tí, sólo medio dólar!

Sin dar explicaciones del porque de la baratura de las lecciones en su favor, tocó el timbre y el mismo Strinsky hizo su aparición, siendo Isidoro confiado a sus buenos oficios después de unos saludos efusivos de ambas partes. El profesor Strinsky introdujo a Isidoro en el salón más grande que este había visto. A un lado, había un piano. En el piso una alfombra bastante raída, con muebles eclécticos deslustrados y desvencijados. Largas hileras de fotografías de todos los estilos daban una indicación sobre la sucesión de los alumnos del profesor. Este, siempre risueño, pero con algo que imponía al chico, lo llevó a un gran sillón y lo hizo sentar. Después le examinó las manos, regocijándose Isidoro de que estuvieran limpias. El profesor, con muestras de satisfacción, acarició al niño con palmaditas en la cabeza y, con un suspiro de contento, le dijo:

—¡Muy bien! pero tienes que comer mucho.

¡Qué frágil era el chico! ¡Qué ojos grandes tenía!

—Pero vamos al piano, dijo el profesor.— Dice tu papá que sabes tocar un poquito por oído, vamos a oir; no tengas miedo. Soy muy bueno para con los chicos.

Isidoro miraba el piano. Algún discípulo anterior había rascado el barniz del piano, para dibujar un rostro amenazante que se parecía al profesor, de pie cerca de la ventana y que encendía una larga pipa.

Isidoro, jadeante, se sentó al piano y, ensayando unos acordes tímidos, empezó a tocar. Como sus afilados dedos hallaban las teclas, se devanecían los objetos que le rodeaban. ¡Oh! que sonidos maravillosos producía.

De repente oyó una voz que decía:

—¡Bravo! ¡bravísimo! ¡Deténte! ¿Qué es lo que tocas, amiguito? No lo conozco. ¿Qué es?

—No sé, contestó Isidoro balbuceante. — Me viene así, no más.

—¿Me tiens miedo, no? dijo el profesor. Y se acercó a Isidoro, tomándole el mentón entre los dedos.

Isidoro sentía los latidos de su corazón; después levantó los ojos para mirar al viejo profesor. Había algo tan tierno y animoso en los ojos de este último que el niño dejó de temerle.

—No, susurró.— Ahora no tengo miedo.

El profesor se sonrió con tristeza y después dijo: ¡Bueno! Haré de tí un músico de primer orden. Sí, verás. No tengas miedo, nunca jamás. Yo haré de tí un gran hombre; pero, primero, tienes que aprender tantas cosas.

Y con una fe inconmovible, Isidoro inició su carrera musical.

II

¡Qué días tremendos fueron los siguientes! ¡Esas cabezas negras con colas que ... ¡Esos símbolos tan curiosos, renacuajos! ¡Esos símbolos ... intrincados a aprenderse de memoria! ... repetición interminable de escalas y ejercicios carentes de música! Y el señor Strinsky ... el lápiz en los dedos, pronto a castigar ... nor falta; los retos y las caritas alternándose un momento con la cara radiante de contento y luego arrugada y displicente, ... sando la impaciencia y el vituperio.

Para su profesor, Isidoro era a la vez un genio, un imbécil, una maravilla, un ... ble, según el caso.

Empero, sobresalía el hecho de que ... mente progresaba de una manera ... verteginosa, asombrosa.

Una noche vino Strinsky a visitar al ... de Isidoro.

—Ya está, amigo. Ahora, tiene usted ... buscar para su hijo, un maestro mejor ... recomendaré al profesor Skoda, un gran hombre, un artista. Seguro que tomará al chico de balde, y un día, amigo, su hijo tendrá fortuna. Pero hay que darles buenos alimentos. Muchacho tan nervioso y genial necesita una sobrealimentación.

Y entonces Isidoro se dió cuenta de que sus padres hacían por él lo posible. Le hacían tomar huevos y leche todo el día, y a cada rato su madre le tocaba los pobres brazos delgados con una sonrisa tan rara. Cuando llovía, no le permitían salir sin zapatos de goma, y le compró un sobretodo fino y abrigado.

Un día vino el señor Strinsky para llevar a casa del gran maestro Skoda. Tuvo con él una larga conversación reservada, y ... Isidoro tocó el piano; mientras el señor Skoda acariciaba su larga barba negra con ... les de íntima satisfacción. (Continuará)

MUNDO COMERCIAL

EXTERIOR

TRIGO

NUEVA YORK, febrero 25. — Trigo colorado americano, entrega en mayo (por bushel en centavos oro americano), apertura de hoy, 126 1|2. Clausura anterior: 125 1|2.

CHICAGO, febrero 25. — Trigo colorado, americano, entrega en mayo (precio por bushel en centavos oro americano), apertura de hoy, 118 1|2. Clausura anterior: 117 1|2.
Trigo para julio, apertura de hoy, 115 1|4. Clausura anterior: 114 5|8.
Mercado firme.

LIVERPOOL, febrero 25. — Trigo colorado, americano, a flote (precio por quarter en chelines), 68|6. Clausura anterior: 69.

MAIZ

CHICAGO, febrero 25. — Maíz mixto americano, para el mes de mayo (precio por bushel en centavos oro americano), apertura de hoy, 76 7|8. Clausura anterior: 76 5|8.

LIVERPOOL, febrero 25. — Maíz del Río de la Plata, entrega en febrero-marzo (precio por quarter en chelines), 53|3. Clausura anterior: 53|3.

LINO

HULL, febrero 25. — Lino, entrega en marzo-abril (precio por quarter de 416 libras, en chelines), 76. Clausura anterior: 76.

CALCUTA, febrero 25.—Lino, entrega en febrero-marzo (precio por quarter de 410 libras en chelines), 83. Clausura anterior: 83.

DULUTH, febrero 25. — Lino, entrega en mayo (precio por bushel en centavos oro americano, apertura de hoy, 231. Clausura anterior: 232.
Id. entrega en julio, apertura de hoy, 230. Clausura anterior: 232.

MERCADO COMERCIAL DE LONDRES

LONDRES, febrero 25.

Tipo de descuento del Banco de Inglaterra	5 o|o
Consolidados británicos	58 1|8

Títulos argentinos

Empréstito nacional 1897, 4 o|o, ley número 3378	70 1|4
Bonos Obras de Salubridad, etc., de Buenos Aires, 1891, 5 o|o	92.—
Empréstito Argentino de Obras públicas 1886, 5 o|o	96.—
Empréstito Argentino de Conversión 1889, en libras, 4 1|2 o|o	81.—
Empréstito Argentino Interno de 1909, 5 por ciento	92
Banco Español del Río de la Plata acciones ordinarias	nom.
Province of Buenos Aires 3 o|o to 3 1|2 por ciento. Loan of 1906	40.—

BOLSA DE PARIS

PARIS, febrero 25.

Renta francesa, 3 por ciento	61.40
Banco Francés del Río de la Plata, acciones ordinarias	nom.

BOLSA DE MONTEVIDEO

MONTEVIDEO, febrero 25. — Estuvo bastante animada la primera rueda de hoy en la Bolsa de Comercio.
Los papeles negociados fueron abundantes en número y totales para cerar con precios que acusan tendencia rme. Cotizaciones de la clausura:
Títulos hipotecarios de la serie G, para fin de mes, a 87.
Id de la serie P, para marzo 31, a 86.50.
Id de la serie Q, al contado, a 85.70.
Títulos a ubicar, a 72.
Vales del tesoro, a 99.20.
Deuda interior, a 99.50.

INTERIOR

BOLSA DE COMERCIO

Primera rueda

Cédula Hipotecaria Argentina de 6 o|o antigua emisión, al contado, 21.000 a 92.60.
Id para mañana, 7.500 a 92.60.
Id para fin de mes, 5.000 a 92.50.
Bonos municipales de pavimentación, semestral, al contado, 8.300 a 71.
Certificados municipales de 7 o|o, primera serie, al contado, 18.000 a 90.50.
Quebrachales Fusionados, para mañana, 200 a 68.50.
Puerto San Nicolás, para febrero 28, 50 a 23.

DEMANDA Y OFERTA DE TITULOS

Fueron solicitados en compra en la Bolsa de Comercio los valores que a continuación se detalla:

La Mundial (seguros-, La Argentina (fábrica de papel), La Previsora, Deuda Interna de Mendoza, Club Mar del Plata, Letras de Tesorería de la Municipalidad, Quebrachales Paraguayos, Banco Industrial Argentino, The River Plate Quebracho, Nafta Comodoro Rivadavia, Certificados 75 o|o del Banco de la Provincia de Buenos Aires, Cía. Grandes Hoteles de Mar del Plata, Nafta Golfo San Jorge, Depósitos del Banco Francés, Marina Mercante Argentina, Deuda Consolidada de la Provincia de Buenos Aires de 5 o|o 2.a serie, Gath y Chaves, Constructora Nacional, Perforaciones Sistema Boky, La Franco Argentina, Obligaciones del Banco El Hogar Argentino, La Primitiva (fábrica de bolsas), Nuevo Banco Italiano, Mercado de Abasto Proveedor, Banco Español del Río de la Plata, Cédulas Nacionales de la serie H, Cía. General de Fósforos, Province of Buenos Aires 3 to 3 1|2 o|o, Banco Comercial Italiano.

Fueron ofrecidos en venta:

La Edificadora, Viñedos y Bodegas Francisco Uriburu, Mercado General de Haciendas de la Provincia de Buenos Aires, La Inmobiliaria, La Estrella y América, Franklin Herrera Ltda, Gath y Chaves, Banco de Italia, Compañía Nacional de Grandes Hoteles, Las Palmas del Chaco Austral, Mercado Central de Frutos, Refinería Argentina, Compañía Argentina de Pesca, Banco Industrial Argentino, Banco del Comercio (en liquidación), Banco Buenos Aires, Banco Francés, La Bahía Blanco Tranways Eléctricos del Sud, Quebrachales Paraguayos, Hipódromo Nacional, Crédito Territorial de La Plata, La Vascongada, La Clara (molinos), Muebles Thompson, Buenos Aires Bulding Society, The Catalinas, Estancias y Colonias La Curumalán, Talleres Metalúrgicos.

MERCADO DE CEREALES A TERMINO DE BUENOS AIRES

Primera rueda

Sin operaciones.

Registro de contratos

En la oficina de ajustes del mercado de cereales a término, se anotaron hoy estos contratos:
Lino: para febrero, 100 toneladas, a $ 12.87; para marzo, 100 id., a $ 12.80.
Trigo: para marzo, 200 toneladas, a $ 9.05; 400 id., a $ 9.12; para mayo, 400 id., a $ 9.23.
Maíz: para mayo, 400 toneladas, a $ 5.61.
En total, 1.600 toneladas.
En lo que va del mes se han registrado 33.900 toneladas de los diversos cereales.

MERCADO DE CEREALES A TERMINO DE ROSARIO

Primera rueda

Trigo: para marzo, 200 toneladas, a $ 8.90; para mayo, 400 id. a $ 9.10.

Registro de contratos

En la oficina de Ajustes del Mercado de Cereales a Término, de Rosario, se anotaron estos contratos:
Lino: para marzo, 300 toneladas a $ 12.35; 200 id. a $ 12.40, 100 id. a $ 12.42, 100 id. a $ 12.50.
Maíz: para mayo, 200 toneladas a $ 5.30, 200 id. a $ 5.35, 1.400 id. a $ 5.40; para junio 600 id. a $ 5.35.
Trigo tipo número 2: para marzo, 200 toneladas a $ 8.96, 600 id. a $ 900; para abril, 200 id. a $ 9.05; 200 id. a $ 9.20; para marzo, 200 id. a $ 9.15; 200 id. a $ 9.18; 1.000 id. a $ 9.20; 200 id. a $ 9.40.
En total, 5.900 toneladas.
Los contratos por diversos cereales, registrados desde el 1.º del corriente mes arrojan un gran total de 101.800 toneladas.

BOLSA DE CEREALES

Entradas de hoy en el Once

Trigo, 12.149 bolsas; maíz, 5.174 id; ino, 2.480 id; avena, 4.997 id; nabo, 399 id; cebada, 2.264 id; triguillo, 158 id; alpiste, 165 id; pasto, fardos grandes, 286 y 455 chicos.

Ventas efectuadas hoy en la Bolsa de Cereales

Trigo barletta. — 500 bolsas Sola a $ 9; 762 id a 8.50; 650 Once a 8.60; 115 id a 8.
Trigo ruso. — 260 bolsas Once a $ 8.
Lino. — 319 bolsas Brian a $ 12.55; 755 Palermo a 12.05; 450 Once a 12; 546 id a 12; 101 id a 11.80; 106 id a 11.75; 380 Buenos Aires a 11.90; 134 Sola a 11.80; 56 id a 11.10; 126 Palermo a 11.50; 37 Once a 11.
Nabo. — 300 bolsas depósito dársena a $ 14; 61 Once a 14; 95 Central a 13.30; 88 Once a 12; 133 Sola a 10.
Atados paja. — 390 Once a $ 1.20.
Trigo varias clases. — 285 bolsas Once a pesos 8.70; 2.390 Once, Sola y Buenos Aires a 8.65; 620 Once a 8.60; 1.000 Palermo a 8.50; 310 Sola a 8.30; 259 Once a 8.20; 560 id a 8.20; 770 id a 8; 304 Buenos Aires a 8.05; 265 id a 8; 200 Once a 8; 177 id a 7.90; 81 Sola a 7.90; 586 id a 7.50; 230 id a 7.50; 195 id a 7.60; 130 id a 7; 325 Onc a 7.20; 96 id a 7.20; 214 id a 7.50; 127 id a 6.90; 163 id a 6.20.
Alfalfa. — 2.000 kilos depósito dársena a pesos 11.20.
Maíz, amarillo. — 264 bolsas Once a $ 6.20; 390 depósito dársena a 6.15; 190 id a 6; 200 id a 6.10; 50 Buenos Aires a 6; 445 Once a 5.60.
Colorado. — 390 bolsas Buenos Aires a pesos 6.30.
Avena. — 389 bolsas Sola a $ 4.75; 120 Buenos Aires a 4.40; 130 Palermo a 4.90; 336 Once a 4.30; 206 Buenos Aires a 4.20; 424 id a 4.20; 206 Once a 4.20; 570 id a 3.70.
Cebada. — 68 bolsas Once a $ 4.60; 157 Sola a 5.60; 67 id a 5.25; 88 id a 4.95; 90 Palermo a 4.80; 52 Once a 4.80; 604 id a 4.40.

MERCADO DE ABASTO PROVEEDOR

Se han descargado durante el día de hoy, en este mercado 125 chatas y 352 carros con un total de 887.300 kilos de verdura y 265.200 kilos de fruta.
Verduras y legumbres. — Como consecuencia de lo abundante de la entrada, han sufrido un notable quebranto sus precios; pues los compradores no han operado con el interés de días pasados.
Frutas. — Lo mismo para esta clase de mercadería, sus precios siguen en decadencia, pues las entradas superan bastante a la demanda habida.
En general el estado del mercado h sido hoy flojo en sus precios, los que probblemente repuntarán conforme las entradas mermen un poco.

MERCADO DE VACUNOS (LINIERS)

Sin variación alguna, abrió hoy el mercado, continuando el buen interés para haciendas nuevas y parejas en tamaño y gordura. Para las demás clases de ganado, la plaza igualmente no presenta cambios que señalar.
La entrada de hoy en este mercado fué de 5257 cabezas, clasificadas en la siguiente forma: novillos 3337, vacas 1510, terneros 379 y 31 bueyes. Porcinos entraron 590.
Los precios corrientes de la mañana fueron los siguientes:

Bueyes para consumo	$ 83.—	a 290.—
Novillos esp. para frigorífico	" 214.—	a 216.—
Id. m. gordos Idem	" 180.—	a 191.—
Novillitos para consumo	" 30.—	a 148.—
Id. para consumo	" 60.—	a 178.—
Vacas para consumo	" 40.—	a 160.—
Vaquillonas para consumo	" 36.50	a 135.—
Terneros para consumo	" 10.—	a 83.—

Para porcinos los precios variaron entre $ 0.28 a 0.42 el kilo.

VENTAS DE HOY

Alonso y Blaquier—
9 vacas carne gorda Lincoln . . . 120.—
3 vacas gordas Lincoln . . . 132.—
6 vacas uarne gorda Lincoln . . . 87.—
4 vacas carne gorda Lincoln . . . 160.—

Accame y Bellini—
20 novillos carne gorda La Pampa . . . 168.—

Anasagasti Juan—
25 novillitos flacos Santa Fe . . . 60.—
13 toritos flacos Santa Fe . . . 43.—
10 terneros regulares Santa Fe . . . 40.—

Arizzi y Begue—
36 vacas especiales Lincoln . . . 160.—
12 vaquillonas flacas Lincoln . . . 26.—

Bayona Juan—
11 vaquillonas flacas Tandil . . . 63.—
11 vaquillonas flacas Tandil . . . 60.—

Banco Ganadero Argentino—
53 novillos gordos 9 de Julio . . . 191.—

Bunge y Born—
38 novillos gordos La Pampa . . . 190.—
24 vacas buena carne C. de Areco . . . 80.—
24 novillos buena carne C. de Areco . . . 90.—

Benítez y Murré—
39 novillos carne gorda Córdoba . . . 127.—
5 torunos carne gorda Córdoba . . . 137.—
1 toro carne gorda Santa Fe . . . 120.—
15 novillitos larne gorda Santa Fe . . . 95.—
11 novillitos carne gorda Santa Fe . . . 81.—
3 vacas carne gorda Santa Fe . . . 90.—
3 vacas carne gorda Santa Fe . . . 88.—
1 ternero anamón Santa Fe . . . 13.—

Bracht y Cía.—
1 vaca flaca 9 de Julio . . . 52.—
1 vaquillona gorda 9 de Julio . . . 115.50
6 vacas carne gorda 9 de Julio . . . 104.—
15 novillitos carne gorda 9 de Julio . . . 94.—

Bellocq e Hita—
35 novillos gordos Neccohea . . . 178.—
80 novillos carne gorda Necochea . . . 150.—
31 novillos carne gorda Necochea . . . 127.—
400 novillos carne gorda Balcarce . . . 175.—

Bayona y Ferrazzini—
4 terneros buenos 9 de Julio . . . 65.—
2 vaquillonas flacas 9 de Julio . . . 57.—
10 vacas gordas 9 de Julio . . . 132.—

Biscayart y Spangemberg—
13 terneros gordos Colón . . . 80.—
16 terneros gordos Colón . . . 75.—
12 terneros buenos Colón . . . 57.—
9 terneros buenos Colón . . . 55.—

Crotto Hnos.—
19 vacas especiales Villegas . . . 148.—

Ceballos y Cufré—
20 novillos g. y carne gorda La Pampa . . . 155.—

Cucullu Felipe L.—
31 novillos carne gorda Santa Fe . . . 110.—
7 vacas carne gorda Santa Fe . . . 105.—
5 novillitos carne gorda Sant aFe . . . 85.—
5 vaquillonas carne gord Idem . . . 85.—
1 vaquillona buena carne Idem . . . 70.—
12 novillitos carne gorda Santa Fe . . . [illegible]
7 vaquillonas carne gorda Idem . . . 80.—
2 vacas carne gorda Santa Fe . . . 95.—
13 terneros regulares Santa Fe . . . 42.—
1 ternero mamón Santa Fe . . . 10.—

Crespo y Rodríguez—
1 toro carne gorda Córdoba . . . 125.—
8 novillos carne gorda Córdoba . . . 120.—
1 novillo carne gorda Córdoba . . . 111.—
12 novillos flacos Córdoba . . . 85.—
14 novillos buena carne Córloba . . . 72.—
3 vacas carne gorda Córdoba . . . 117.—
2 vacas carne gorda Córdoba . . . 105.—
1 vaca carne gorda Córdoba . . . 90.—
6 vacas buena carne Córdoba . . . 80.—
3 vaquillonas carne gorda Idem . . . 95.—
4 vaquillonas carne gorda Idem . . . 82.—
1 vaquillona carne gorda Córdoba . . . 80.—
4 vaquillonas carne gorda Idem . . . 75.—
6 vaquillonas flacas Córdoba . . . 65.—

Gioja y Etchart—
15 novillitos gordos Suipacha . . . 120.—
4 toros carne gorda Suipacha . . . 135.—
13 toros carne gorda Rodríguez . . . 130.—
5 vaquillonas m. gordas Rodríguez . . . 124.—
10 novillitos gordos Rivadavia . . . 120.—
13 vacas carne gorda Rivadavia . . . 117.—

Guillón y Cía. Rodolfo—
12 vaquillonas flacas PePrPgamino . . . 52.—
10 terneros regulares Pergamino . . . 42.—
28 terneros regulares Pergamino . . . 30.—
9 novillitos carne gorda Tandil . . . 95.—
16 novillos carne gorda Tandil . . . 128.—
3 vacas flacas T. Lauquen . . . 50.—
17 vaacs g. y carne gorda Idem . . . 125.—

Goñi e hijos Ignacio—
9 novillitos m. gordos Pellegrini . . . 125.—
31 vasullcnas carne gorda La Pampa . . . 83.—
35 vasullcnas buena carne La Pampa . . . 68.—
22 novillos carne gorda La Pampa . . . 131.—
54 vquillonas carne gorda Idem . . . 83.—

Devoto y Cía. Tomás—
20 novillos gordos Lincoln . . . 136.—
4 vacas gordas C. de Areco . . . 135.—
5 novillitos g. y c. gorda Idem . . . 115.—
5 novillitos carno gorda Idem . . . 95.—
4 terneros regulares C. de Areco . . . 51.—
1 vaquillona carne gorda Idem . . . 90.—
2 vaquillonas carno gorda uilmes . . . 105.—
4 vacas carne gorda Quilmes . . . 125.—
9 vacas carne gorda Quilmes . . . 93.—
14 novillitos buena carne Idem . . . 74.—
4 vacas carno gorda La ampa . . . 128.—
5 vacas carne gorda La Pmp . . . 118.—
3 novillitos crne gorda La Pampa . . . 115.—
23 vacas carne gorda La Pampa . . . 90.—
23 vacas buena carne La Pmp . . . 80.—
25 vacas buena carne La Pampa . . . 68.—

Jolly Eduardo—
4 terneros mamones Morón . . . 20.—
2 terneros buenos Morón . . . 61.—
2 vacas carne gorda Morón . . . 85.50
7 terneros regulares Morón . . . 41.50
2 vacas carne gorda Morón . . . 113.50
3 novillos carne gorda Morón . . . 101.50
2 bueyes carne gorda Morón . . . 159.50
1 buey carne gorda Morón . . . 167.—
1 vaca m. gorda Morón . . . 138.—
2 buey es m. gordos Morón . . . 200.—

Lanusse Pedro y Antonio—
15 novillos flacos Capital . . . 60.—
22 novillos flacos Capital . . . 65.—
4 novillos g. y carne gorda Capital . . . 165.—
20 novillos buena carne Entre Ríos . . . 109.—
15 novillos buena carne Enare Ríos . . . 101.—
23 novillos flacos Capital . . . 83.—
22 novillos flacos Capital . . . 78.—
10 novillos carne gorda Capital . . . 120.50
18 novillos buena carne Capital . . . 96.—
23 novillos carne gorda Idem . . . 132.—
25 novillos carne gorda Entre Ríos . . . 125.—
17 novillitos flacos Santa Fe . . . 60.—
7 vaquillonas flacas Santa Fe . . . 95.—
3 vaquillonas flacas Santa Fe . . . 56.—
1 ternero bueno Sant aFe . . . 55.—
1 novillito carne gorda anta Fe . . . 86.50
1 toruno carne gorda Santa Fe . . . 122.—
4 vacas carne gorda Santa Fe . . . 87.50
2 novillitos carne gorda Villegas . . . 93.—
4 terneros gordos Villegas . . . 83.—
6 terneros buenos Villegas . . . 52.—
5 terneros buenos Villegas . . . 54.—
15 terneros regulares Villegas . . . 43.50
12 terneros regulares Villegas . . . 32.—

Lalor Juan—
2 novillos gordos C. Tejedor . . . 186.—
1 novillo especial C. Tejedor . . . 216.—
1 novillo carne gorda C. Tejedor . . . 165.—
5 vacas gordas General Pinto . . . 129.—
1 vaca gorda G. Pinto . . . 130.—
4 vacas mamonas especiles Idem . . . 160.—
5 vca m. gordas G. PiPnPtoP .P . . . 144.—
10 novillos carne gorda Córdoba . . . 126.50
23 novillos gordos Córloba . . . 179.—
3 vacas m. gordas Córdoba . . . 142.—
4 terneros buenos Rodríguez . . . 65.—
4 novillos carne gorda Córdoba . . . 140.—
16 novillos flacos Rodríguez . . . 60.—
4 novillos flacos Rodríguez . . . 90.—
4 novillos flacos Rodríguez . . . 63.—
18 novillos flanos Rodríguez . . . 50.50
9 novillos flaaos Rodríguez . . . 66.—
10 novillos flacos Rodríguez . . . 56.—
22 novillitos flacos Rodríguez . . . 41.—
11 vaquillonas flacas Rodrígued . . . 36.50
26 novillitos flacos PiPlar . . . 32.—
23 novillitos flacos Pilar . . . 37.—
23 novilliaos flacos Pilar . . . 24.—
3 toros flacos Rodríguez . . . 83.—
7 bueyes flacos Rodríguez . . . 85.—
16 novillos flacos Rodríguez . . . 69.50
25 novillos flacos Rodríguez . . . 62.—
2 novillos carne gorda 25 de Mayo . . . 128.—
2 terneros buenos 25 de Mayo . . . 54.—
1 vaca especial 25 de Mayo . . . 152.—
1 vaca gorda 25 de Mayo . . . 116.50
6 vaquillones buena carne Idem . . . 70.50
9 vaquillonas carne gorda Idem . . . 116.—
4 vacas gordas M. Paz . . . 129.50
4 novillos buena carne M. Paz . . . 93.—
16 novillos carne gorda M. Paz . . . 154.—
4 vacas carne gorda M. Paz . . . 119.50
1 novillo carne gorda M. Paz . . . 146.—
2 vaquillonas flacas M. Paz . . . 56.—
4 vacas carne gorda Idem . . . 117.—
2 vacas m. gordas M. Paz . . . 140.—
1 novillo buena carne M. Paz . . . 93.—
1 novillo flaco M. Paz . . . 50.—
2 vacas buena carne M. Paz . . . 78.—
1 vaquillona flaca M. Paz . . . 64.—
1 ternero regular M. Paz . . . 40.—
1 novillo buena carne M. Paz . . . 94.—
17 novillos flacos M. Paz . . . 85.50
15 terneros buenos Pergamino . . . 55.50
11 terneros regulares Pergamino . . . 51.—
9 terneros regulares Pergamino . . . 41.50

Lynch y Cía. Leandro—
8 novillos carne gorda Córdoba . . . 140.—
15 vacas carne gorda Córdoba . . . 112.—

Mantel y Cía.—
37 novillosgordos PePllegrini . . . 188.—

Mihura Hnos.—
10 novillos carne gorda Entre Ríos . . . 155.—
26 novillos carne gorda Entre Ríos . . . 135.—
67 novillos carne gorda Entre Ríos . . . 120.—
4 vacas carne gorda Idem . . . 115.—
14 vacas carne gorda Entre Ríos . . . 95.—
10 bueyes carne gorda Santa Fe . . . 150.—
52 novillos carne gorda Santa Fe . . . 125.—

Méndez y Cía. J. M.—
24 novillos carne gorda La Pampa . . . 148.—

Nale Repetto y Cía.—
2 novillos carne gorda Santa Fe . . . 138.—
26 novillos carne gorda Sant aFe . . . 120.—
22 novilos carne gorda Santa Fe . . . 106.—

Paz Adolfo F.—
10 novillos carne gorda Olavarría . . . 128.—

Peña y Cía. Julio—
32 novillos carne gorda Entre Ríos . . . 145.—
52 novillos carne gorda Entre Ríos . . . 142.—
9 bueyes carne gorda Entre Ríos . . . 145.—
1 toro carne gorda Entre Ríos . . . 110.—
8 vacas carne gorla Entre Ríos . . . 97.—
8 vacas carne gorla Entre Ríos . . . 97.—
5 vaquillonas carne gorda Idem . . . 87.—
14 vacas carne gord aOriental . . . 115.—
5 vacas carne gorda Oriental . . . 100.—
9 terneros buenos Idem . . . 58.—
1 ternero regular Oriental . . . 50.—
4 terneros regulares Oriental . . . 45.—
1 novillito carne gorda Oriental . . . 80.—
3 vaquillonas carne gorda Oriental . . . 95.—
14 terneros regulares Oriental . . . 46.—
25 vacas carne gorda Oriental . . . [illegible]
27 vacas carne gorda Oriental . . . 100.—
6 terneros buenos Oriental . . . 58.—
1 ternero bueno Oriental . . . 50.—
1 vac. acarne gorda Oriental . . . 92.—
25 terneros regulares Oriental . . . 36.—
6 vacas carne gorda Oriental . . . 90.—
6 vaquillonas carne gorda Oriental . . . 95.—
5 vacas carne gorda Oriental . . . 95.—

Rodríguez Gabino—
20 novilols carne gorda T. Lauquen . . . 170.—
20 vacas gordas T. Lauquen . . . 132.—

Ruiz Baldassarre y C.—
13 novillos carne gorda Abel . . . 155.—
5 vacas gordas Abel . . . 130.—
6 vacas carne gorda Abel . . . 105.—
5 novillos carne gorda Abel . . . 125.—
2 vacas flacas Abel . . . 65.—
2 novillos flacos Abel . . . 65.—
2 terneros mamones Abel . . . 25.—
18 novillos criollos buena carne Idem . . . 96.—
10 novillos criollos flacos Abel . . . 72.—

Santamarina e hijos—
20 vacas carne gorda Bolívar . . . 125.—
24 vacas carne gorda Bolívar . . . 112.—
17 terneros buenos P. Central . . . 54.—
15 terneros buenos P. Central . . . 52.—
8 terneros regulares P. Central . . . 42.—
12 novillos carne gorda B. Mitre . . . 135.—

Sansot Beltrán—
46 novillos carne gorda La Pampa . . . 130.—
10 novillos carne gorda La Pampa . . . 128.—
11 novillitos carne gorda Idem . . . 105.—
3 vquillonas carne gorda La Pampa . . . 88.—
1 vac crne gorda La Pampa . . . 100.—
28 vacas carne gorda L aPampa . . . 105.—
17 vaquillons crne gord La Pampa . . . 93.—

Salaberry y Berecetche—
1 ternero regular Córdoba . . . 45.50
2 novillos gordos Córdoba . . . 193.—
10 vacas carne gorda Córloba . . . 114.50
8 vacas carne gorda Córdoba . . . 106.50
1 novillito especial Córdoba . . . 129.—
7 novillitos carne gorda Córdoba . . . 90.—
3 terneros regulares B. Mitre . . . 44.50
2 novillitos carne gorda B. Mitre . . . 102.—
4 vacas m. gordas B. Mitre . . . 111.—
2 novillos carne gorda B. Mitre . . . 152.—
1 novillito gordo Entre Ríos . . . 180.—
1 novillito carne gorda Entre Ríos . . . 139.—
4 vacas m. gordas aMtanza . . . 138.—
11 novilos carne gorda Matanza . . . 140.—
17 novillos carne gorda Matanza . . . 111.—
1 novillo carne gorda Matanza . . . 181.—
4 novillitos flacos Matanza . . . 48.—
6 terneros regulares aMtanza . . . 33.—
4 terneros regulares Matanza . . . 26.—
3 vaquillonas flacas Matanza . . . 54.—
8 vaquillonas flacas Matanza . . . 55.—
5 vcas flacas Matanza . . . 60.—
5 vcas flacas Matanza . . . 68.—
5 vacs crne gorda Matanza . . . 89.—
21 novillitos flacos Matanza . . . 30.—
17 novillos especiales Pehuajó . . . 216.—
36 novillos gordos Rodríguez . . . 180.—
12 novillos carne gorda Matanza . . . 120.—
12 novillos carne gorda Matanza . . . 120.50
82 novillos carne gorda Matanza . . . 139.—
4 vacas gordas Córdoba . . . 129.50
15 vacas especiales Mórdoba . . . 151.—
14 vacas m. gordas Córdoba . . . 143.—
2 vacas m. gordas Córdoba . . . 144.—
14 vacas mamonas gordas Idem . . . 139.—
1 vaca flaca Córdoba . . . 40.—
2 novillos carne gorda Guiles . . . 128.—
18 novillos carne gorda Idem . . . 170.—

Unzué Alzaga y Cía.—
2 novillos carne gorda Pellegrini . . . 145.—
1 novillo carne gorda Pellegrini . . . 100.—
3 vacas m. gordas Pellegrini . . . 138.—
19 vaquillonas m. especiales Idem . . . 135.—
5 vacas carne gorda Pelegrini . . . 120.—
5 vacas flacas Santa Fe . . . 65.—
22 vacas carne gorda Santa Fe . . . 120.—
28 terneros buenos Santa F. e. . . . 50.—
16 terneros buenos Santa Fe . . . 60.—
32 vaquillonas buena carne Santa Fe . . . 78.—

Urtasun e hijos Martín—
30 nuovilos carne gorda Rivadavia . . . 160.—
15 novilos carne gorda Rivadavia . . . 135.—
4 vacas carne gorda La Pampa . . . 100.—
4 vacas flacas La Pamp . . . 65.—
1 vaca flaca La Pampa . . . 60.—
9 vquillonas buena carne La Pampa . . . 80.—

VENTAS DE CERDOS

Amoretti Cayetano—
25 cerdos especiales M. Paz el kilo . . . 0.42

Banco Ganadero Argentino—
11 cerdos buenos Matanza el kilo . . . 0.34
9 cerdos buenos Matanza el kilo . . . 0.33

CASA VACCARO

ESTABLECIDA EN EL AÑO 1885

Para el Cambio General de Moneda y la compra y venta de Acciones y Títulos de renta Nacionales, Provinciales y Extranjeros, es la casa más recomendada de la República.

SEVERO VACCARO

AV. DE MAYO 646 - Buenos Aires

Lanusse Pedro y Antonio—
45 cerdos buenos Santa Fe el kilo . . . 0.35
15 cerdos flacos Santa Fe el kilo . . . 0.28
17 cerdos flacos Santa Fe el kilo . . . 0.28

Lalor Juan—
59 cerdos buenos C. Tejedor el kilo . . . 0.32

Otaegui y Cía. M.—
20 cerdos buenos La Pampa . . . 0.33

Sansot Beltrán—
44 cerdos especiales Navarro el kilo . . . 0.38

MERCADO DE LANARES (TABLADA)

Dentro de buena animación, se realizaron hoy las transacciones en este mercado, no obstante tratarse de una entrada abundante; los compradores demostraron buen interés y competencia, realizándose operaciones muy sugestivas dado la buena facilidad para la venta, con motivo de la activa demanda que persiste en plaza.
Para haciendas pesadas aptas al consumo local, su colocación se efectúa de inmediato, y con buenos precios. Hoy se pagó hasta $ 20 por un lote de 113 ovejas, procedente de Campana y vendidas por el consignatario señor Juan Lalor.
La entrada del día fué de 72.271 animales, habiéndose vendido durante la mañana 11.790 cabezas, repartidas en esta forma:
La Plata Cold Storage 2549, Las Palmas 842, Compañía Sansinena 2207, La Blanca 1820, Argentino Central 102, Armour 780, y 3470 para los mataderos locales.
Los precios extremos de la mañana fueron los siguientes:

Capones para frigorífico, desdde	$ 10.70	a 16.—
Id. para matadero	" 16.50	a 18.70
Ovejas para matadero	" 8.80	a 20.—
Borregos para matadero	" 5.50	a 8.20
Id. para frigorífico	" 9.50	a 12.80
Corderos para frigorífico	" 9.20	a 10.20
Id. para matadero	"	a 8.10
Capones para invernada	"	a 9.50

VENTAS DE HOY

Bargo, Lascurain y Etchegaray—
20 capones Matadero Azul . . . 16.50
21 corderos Frigorífico Azul . . . 10.20
58 capones Frigorífico Azul . . . 15.20
100 capones Frigorífico Azul . . . 15.20
26 borregos Frigorífico Cacharí . . . 9.50
56 capones Frigorífico Idem . . . 14.40
70 borregos Frigorífico Idem . . . 12.—
31 capones Frigorífico Madero . . . 13.20
42 borregos Frigorífico Madero . . . 10.—
36 borregos Matadero San Antonio . . . 8.—
124 ovejas Matadero San Antonio . . . 9.70

Alvarez José Luis—
28 ovejas Matadero Monzalvo . . . 12.40
59 capones Frigorífico Monzalvo . . . 13.50

Mantel y Cía.—
82 borregos Frigorífico N. Galla . . . 10.—
40 ovejas Matadero Idem . . . 11.20
18 capones Frigorífico Idem . . . 13.—

Urtasun e hijos Martín—
492 capones Frigorífico Pellegrini . . . 14.20
180 capones Frigorífico S. Bernardo . . . 14.80
218 ovejas Matadero Colina . . . 14.90
20 capones Matadero Colina . . . 17.50
62 capones Frigorífico Colina . . . 15.60

Mathieu y Cía.—
50 ovejas Matadero T. Lauquen . . . 17.50
81 corderos Matadero T. Lauquen . . . 8.—

Coop. de Hacendados—
359 capones Frigorífico M. Lauquen . . . 16.—
270 capones Frigorífico Ancón . . . 15.50

Videla Hnos. y C.—
100 capones Frigorífico Alzaga . . . 15.80

Sansot Beltrán—
526 borregos Frigorífico Lonquimay . . . 10.70
49 borregos Matadero Lonquimay . . . 7.50
60 ovejas Matadero Lonquimay . . . 10.50
12 ovejas Matadero Lonquimay . . . 9.50

Patrón Costas y Peró—
25 ovejas Matadero De Freyre . . . 18.20
33 ovejas Matadero De Freyre . . . 16.—
21 borregos Frigorífico Idem . . . 12.80
60 capones Frigorífico Muñoz . . . 15.40
164 corderos Frigorífico Muñoz . . . 9.20

Lanús Florencio y Ado. E.—
104 borregos Matadero Atrenco . . . 8.50
86 borregos Frigorífico Doblas . . . 9.50
36 borregos Matadero Doblas . . . 8.—
94 borregos Frigorífico Riglos . . . 12.50
14 ovejas Matadero Riglos . . . 19.—
56 ovejas Matadero Thames . . . 18.—
30 borregos Mataddero Thames . . . 8.—
30 capones Frigorífico Thames . . . 14.—
64 ovejas Matadero Thames . . . 13.80
73 borregos Frigorífico Anchorena . . . 11.—
23 corderos Matadero Anchorena . . . 8.—
444 borregos Frigorífico Anchorena . . . 10.—
64 capones Frigorífico Anchorena . . . 13.50

Ruiz Baldassane y C.—
124 capones Frigorífico Santa Rosa . . . 14.50
125 ovejas Matadero Idem . . . 10.50
49 borregos Frigorífico Idem . . . 11.—

Arancet y Cía. Pedro—
65 ovejas Matadero Catriló . . . 11.10
23 ovejas Matadero Idem . . . 15.20
60 borregos Matadero Idem . . . 7.60
30 borregos Frigorífico Idem . . . 9.50

Chapar y Cía. Juan—
49 ovejas Matadero Ing. Luiggi . . . 10.—
86 capones Frigorífico Ing. Luiggi . . . 13.60

Arzeno y Hnos. Fto. B.—
11 ovejas Matadero Cuenca . . . 14.—
212 capones Frigorífico Idem . . . 13.50
144 ovejas Matadero Idem . . . 10.—

Martínez de Hoz Saturnino—
100 capones Frigorífico Bocayuva . . . 14.80
200 capones Frigorífico Bocayuva . . . 16.—

Lalor Juan—
75 ovejas Matadero Casey . . . 18.50

EMBARQUES DE CEREALES

SEGUN PUERTOS

PUERTOS	TRIGO			MAIZ			LINO			AVENA		
	En la Semana	Anterior	Hasta la Fecha	En la Semana	Anterior	Hasta la Fecha	En la Semana	Anterior	Hasta la Fecha	En la Semana	Anterior	Hasta la Fecha
Buenos Aires	19.254	36.952	95.807	8.481	11.219	1.886.691	7.417	15.053	80.105	9.503	3.390	32.503
Bahía Blanca	32.239	13.481	64.738	......	......	......	......	......	......	10.947	6.171	48.868
La Plata	.....	.....	700	......	2.778	47.168	432	......	......	......	295	2.365
San Nicolás	.....	.....	......	3.100	15.323	420.452	......	7.694	10.539	......	......	......
Santa Fe	.....	.....	......	......	......	8.040	......	4.486	6.516	......	......	......
Rosario	27.555	18.335	69.489	17.885	20.405	1.846.055	150	13.581	53.138	......	......	......
Villa Constitución	.....	.....	......	3.717	......	183.133	1.442	......	7.464	......	......	......
Varios	.....	.....	......	727	......	45.172	......	2.670	2.670	......	......	......
TOTAL TONELADAS	79.048	68.788	230.734	33.910	49.725	3.937.511	9.441	43.484	160.864	20.450	9.856	83.736

SEGUN DESTINOS

PUERTOS	TRIGO			MAIZ			LINO			AVENA		
	En la Semana	Anterior	Hasta la Fecha	En la Semana	Anterior	Hasta la Fecha	En la Semana	Anterior	Hasta la Fecha	En la Semana	Anterior	Hasta la Fecha
A órdenes	43.537	37.704	98.252	15.846	26.826	1.880.786	1.146	19.229	66.078	7.332	6.171	23.784
Reino Unido	5.392	4.931	17.274	1.965	1.529	516.561	922	940	30.258	1.914	492	9.896
Cont. Europeo	19.598	21.962	62.011	16.099	10.766	1.312.913	4.276	14.607	38.193	11.204	3.193	50.048
Brasil	10.521	4.191	48.638	....	....	2.730	....	52	52	....	....	8
Sud Africa	....	....	2.820	....	....	....	....	....	....	....	....	....
Estados Unidos	....	....	....	....	....	104.891	3.097	8.656	36.161	....	....	....
Varios	....	....	739	....	1.604	89.630	....	....	122	....	....	....
TOTAL TONELADAS	79.048	68.788	230.734	33.910	49.725	3.937.511	9.441	43.484	160.864	28.450	9.856	83.736

135 ovejas Matadero Casey	16.50
80 borregos Frigorífico Casey	12.30
71 capones Frigorífico Mercedes	14.30
111 ovejas Matadero Campana	20.—
110 ovejas Matadero Campana	16.50
34 ovejas Matadero Campana	13.50
100 ovejas Matadero Omb	13.50
180 capones Frigorífico Rocha	15.40
Etcheverry y Cía. José—	
98 capones Matadero G. Chaves	16.50
105 capones Frigorífico G. Chaves . . .	15.80
Salaberry y Bercetche—	
13 capones Matadero Pourtale	16.50
188 capones Frigorífico Pourtalo	14.80
293 capones Frigorífico ídem	14.30
Ardohain Miguel—	
182 capones Frigorífico Doblas	10.70
85 capones Invernar Doblas	9.50
238 capones Frigorífico Epu-pel	13.50
Córdoba e hijo Pedro—	
90 capones Matadero Ponteveira	18.70
Hemmy e hijos Eugenio—	
80 capones Frigorífico 3 Sargentos . . .	12.30
100 ovejas Matadero 3 Sargentos	11.—
Lanusse Pedro y Antonio—	
135 capones Frigorífico G. Chaves . . .	15.—
180 capones Frigorífico Energía	15.—
44 ovejas Matadero Murphy	10.—
163 borregos Frigorífico Murphy	9.60
512 borregos Matadero Pardo	5.60
130 capones Frigorífico V. Gómez . . .	14.70
Curutchet Juan—	
20 capones Frigorífico Roberto	14.20
20 capones Frigorífico Roberto	14.50
Méndez Hnos. y Cía.—	
348 capones Frigorífico Condarco . . .	12.90
30 ovejas Matadero Condarco	12.40
153 ovejas Matadero Condarco	11.40
Bayona Juan—	
250 capones Frigorífico Scher	15.80
Santamarina e hijo—	
302 capones Frigorífico Rocha	15.60
Rubín Cesario, Zubiaurre y C.—	
20 capones Frigorífico Pardo	14.70
100 borregos Matadero ídem	7.—
50 borregos Matadero ídem	5.50
261 borregos Matadero ídem	5.50
Devoto y Cía. Tomás—	
267 borregos Frigorífico Métileo	10.50
44 ovejas Matadero Daireaux	8.80
Goñi e hijos Ignacio—	
236 borregos Frigorífico Lonquimay . . .	11.30
79 capones Frigorífico Napaleju	16.—
20 ovejas Matadero ídem	13.50
Apheca y Cía. Juan—	
235 capones Frigorífico Uriburo	14.80
60 borregos Frigorífico ídem	12.—
Unzué Alzaga y C.—	
197 capones Frigorífico Espigas	14.20
Velaz y Cía. Angel—	
67 borregos Matadero Trebolares	8.20
10 ovejas Matadero Navarro	10.—
36 capones Frigorífico Navarro	13.80
50 ovejas Matadero Navarro	13.20
50 borregos Matadero Guitry	7.60
Urtasun Cirilo—	
40 capones Matadero La Madrid	16.30
59 capones Frigorífico La Madrid	15.20

ASAMBLEAS

Se han citado a los señores accionistas de las siguientes sociedades:

"La Económica", para la asamblea general ordinaria que debe celebrarse mañana, a las 4.30 de la tarde, en su local, calle 2 de mayo 240.

"Banco Industrial Argentino" para la asamblea general ordinaria que tendrá lugar mañana a las 2 p. m., en San Martín 128, para tratar la siguiente orden del día:

1.° Lectura y aprobación de la memoria, balance, cuenta de ganancias y pérdidas e informe general.

2.o Nombramiento de dos accionistas para aprobar y firmar el acta de la asamblea.

"Banco de Buenos Aires", para la asamblea general ordinaria que debe celebrarse en el local del Banco, Reconquista 550, a fin de tratar la siguiente orden del día:

1.o Lectura y consideración de la memoria, balance, cuenta de pérdidas y ganancias e informe del síndico, correspondiente al cuarto ejercicio anual.

2.o Elección de dos directores titulares, tres suplentes directores, un síndico titular y un síndico suplente.

4.° Consideración sobre la conveniencia de modificar el acuerdo de la asamblea extraordinaria del año anterior en alguna de sus conclusiones.

5.o Designación de dos accionistas para que firmen y aprueben el acta correspondiente.

REMATES DE ESTA NOCHE Y MAÑANA

Judiciales. — Inmuebles

Terreno comprendido en calle Colegio, Iturri y Triunvirato. Base, $ 11.272.50. Mañana, a las 2 p. m.

—Casa en Maube y Jorge Newbery. Base, $ 14.502. Mañana, a as 3 p. m.

—Lotes 11 y 12 de la misma manzana. 785 m. c. Base, $ 10.505. Mañana, a las 3.30. — Samuel Saravi Hardy.

—Propiedad en Sarmiento 437 al 43. Base, $ 121.100. Mañana, a las 4 p. m. — Raúl E. Scotti.

—Fracción de quinta en Coronel Suárez, 20 por 50 m. c. Sin base. Mañana, a las 2 p. m. — Solanas y Newton.

—San Vicente. Fracciones de terreno en un solo lote. Base, $ 5.000 m|n. Mañana, a las 4 p. m. — E. Viviani.

Banco de la Provincia de Buenos Aires

Estanzuela en Arrecifes, 215 hectáreas. Hipoteca orig., $ 40.000. Base, $ 300 la hectárea. Mañana, a las 3 p. m. — Bravo Barros y Cía.

Haciendas

3.000 vacunos en Carlos Casares. Mañana, a la 1 p. m. — Casares Hermanos y Diehl.

—500 vacunos y 1.000 lanares en Cacharí. Mañana, a las 2 p. m. — Rivieri y Arrieu.

—550 vacunos y 35 yeguarizos en Laboulaye. Mañana, todo el día. — Juan Carlos Casalins.

—1.272 vacunos, 544 lanares y 60 yeguarizos en San Ignacio. Mañana, a las 12 m. — J. Patalagoyti.

—250 vacunos en Alberdi. Mañana, a las 2.30 p. m. — Craharé y Cía.

—500 novillos y 600 lanares en Saladillo. Mañana, a las 2 p. m. Thompson y Lascelles.

—1.155 vacunos y 60 lanares en Monte. Mañana, a las 12 m. — Elichagaray y Moyano.

Muebles

Juegos de todas clases, piano de concierto, etc. Hoy, a las 8 p. m. — S. Vitriau.

—Máquinas de coser, consolas, espejos, etc. Hoy, a las 8.30 p. m. — S. Socolovsky.

—Moblaje completo. Hoy, a las 8.30 p. m. — J. S. Segret y Cía.

—Ricos juegos de muebles. Mañana, a las 2 y 8 p. m. — Gerstein y Guibert.

—Biblioteca, papelera, escritorio, etc. Hoy, a las 8.30 p. m. — Pedro Robledo.

—Comedor, sala, dormitorio, etc. Hoy, a las 8.30 p. m. — Angel A. Calcagno.

—Muebles sueltos y de ocasión. Mañana, a las 8.30 p. m. — Carlos Espejo y Cía.

Artículos generales

Cigarrería y papelería. Mañana, a las 2 p. m. — H. L. González.

—Restaurant. Mañana, a la 1.30 p. m. — Manuel Gutiérrez.

—Bazar y juguetería. Mañana, a las 2.30 p. m. — A. Chavin.

—Mercaderías generales. Mañana, a las 3 y 9 p. m. — Agustín P. Thurel y Cía.

—Automóviles, accesorios y chata automóvil. Hoy, a las 8.30 p. m. — Nicanor Cabral.

ADUANA

EXPORTACION DE PRODUCTOS DEL PAIS

Se han exportado en el día de ayer por el puerto de la capital los siguientes productos:

Para Glascow: 4.840 bolsas maíz, con 306.000 kilos; 518.000 kilos de maíz a granel; 901.800 kilos de avena a granel.

Para San Vicente, a órdenes: 12.380 bolsas lino, con 791.627 kilos; 5.159 bolsas trigo, con 340.000 kilos; 4.480.000 kilos de trigo a granel.

Para Santos: 5.635 bolsas trigo, con 373.000 kilos.

Para Porto Alegre: 5.500 bolsas harina, con 162.800 kilos; 1.476 bolsas trigo, con 97.365 kilos.

Para Barcelona: 581 cascos sebo, con 117.747 kilos; 3.352 bolsas trigo, con 205.311 kilos; 640 bolsas lino, con 85.387 kilos; 164 fardos lana, con 73.800 kilos.

Para Gothenburg: 6.247 bolsas lino, con kilos 407.800.

Para Suecia: 8.508 bolsas maíz, con 532.000 kilos; 8.981 bolsas tortas oleaginosas, con kilos 582.550 kilos.

Para Filadelfia: 50.076 kilos de huesos.

Para Génova: 356 rollizos de quebracho, con 244.000 kilos.

Para Falmouth: 2.510 bolsas lino, con kilos 150.800.

Para Nueva York: 2.690 bolsas lino, con kilos 156.000; 190 fardos lana, con 86.345 kilos; 800.000 kilos de maíz a granel; 150.000 kilos de avena a granel; 200.000 kilos de trigo a granel; 1.950.000 kilos rollizos de quebracho.

Para Londres: 3.177.054 kilos de trigo a granel; 633.646 kilos de avena a granel; 9.103 bolsas maíz, con 579.930 kilos; 980 bolsas trigo, con 82.934 kilos; 2.825 bolsas avena, con kilos 142.350.

MARÍTIMAS

Marea y viento

Desde las 6 hasta las 9 a. m. de hoy, según el semáforo del Riachuelo:

6 a. m., 32 pies; viento S. E.
7 a. m., 23 pies; viento S. E.
8 a. m., 23 pies 4 pulgadas; viento S. E.
9 a. m., 23 pies 8 pulgadas; viento S. E.
5 pies más en el canal norte.

Vapores esperados

Vapor nacional Presidente Mitre, de Río Gallegos, en la dársena sud, con pasajeros y carga.

Id. id. Pellegrini, de San Antonio, en la dársena sud, con pasajeros y carga, entró a las 7 a. m.

Id. noruego Estrella, de Christiania, en el dique 3, con carga general.

Mañana: vapor nacional Argentino, de Punta Arenas, en la dársena sud, con pasajeros y carga.

Vapores a salir

Vapor inglés Amazon, de la dársena norte para Liverpool, con pasajeros, correspondencia y carga, salió a las 4 p. m.

Barca italiana Estrella, de Riachuelo para la rada, con frutos, salió a las 7.30 a. m.

Vapor americano Californian, de la dársena norte para Nueva York, con pasajeros, correspondencia y carga.

Id. inglés Descado, de la dársena norte para La Plata, a completar, salió a las 8 a. m.

Id. id. Voltaire, del dock sud para Montevideo, a cargar.

Barca noruega Urania, del dique 2 para la rada, con frutos, salió a las 6 a. m.

Vápor chileno Gobernador Bories, de la dársena norte para Las Palmas, a órdenes, con frutos.

Id. nacional Madrid, de la dársena sud para Bahía Blanca y Puerto Madryn, con pasajeros y carga.

Mañana: vapor inglés Maissonier, de la dársena norte para Liverpool, con carnes congeladas.

Vapores de los ríos

Llegaron: Ciudad de Montevideo y Cabo Santa María, de Montevideo; Formosa, de Asunción y escalas.

Salen: Ciudad de Montevideo y Cabo Santa María, a las 10 p. m., para Montevideo, y Luna, para Carmelo.

Línea de la costa sud

Presidente Mitre, llegó hoy a ésta procedente de Río Gallegos.

Presidente Quintana, salió ayer de ésta para Caleta Oliva.

Brasil, salió ayer de ésta para San Antonio.

Madrid, salió hoy de ésta para Bahía Blanca y Puerto Madryn.

Argentino, procedente de Punta Arenas llegará mañana a ésta.

Asturiano, de ésta para Punta Arenas, llegó hoy a Comodoro Rivadavia.

Pomona, saldrá el 27 de Bahía Blanca para ésta.

Unión, salió el 23 de Patagones para ésta.

Pellegrini, llegó hoy a ésta procedente de San Antonio.

Línea del Brasil

Toro, saldrá hoy de ésta para Porto Alegre.

Dálmata, salió el 22 de Paranaguá para ésta.

Vaquillona, saldrá mañana de Paranaguá para ésta.

Novillo, saldrá mañana de ésta para Bahía Blanca, a cargar cereales para Río de Janeiro.

Benjamín, salió hoy de Paranaguá para ésta.

Independencia, saldrá el domingo de Paranaguá para ésta.

Libertad, saldrá hoy de Santos para Paranaguá.

Porvenir, saldrá mañana de Rosario para Santos.

Juanita, llegó ayer a Concepción del Uruguay, a donde cargará cereales para Río de Janeiro.

Posición de los vapores de pasajeros

De la Mala Real Inglesa

Araguaya, en viaje de Liverpool para ésta.

Amazon, salió hoy de ésta para Liverpool.

Demerara, salió el 31 de La Plata para Liverpool.

Desna, en viaje de Liverpool para ésta.

Darro, de Liverpool para ésta, salió el 19, a las 6 p. m., de Lisboa.

Descado, saldrá el 28 de La Plata para Liverpool.

Orita, de Liverpool para el Pacífico, salió el 23 de Montevideo.

Oronsa, del Pacífico para Liverpool, salió el 6 de Montevideo.

Victoria, de Liverpool para el Pacífico, salió el 14 de Valparaíso.

California, procedente del Pacífico llegó el 6 a Liverpool.

Magellan, salió el 4 de Coronel para Liverpool; hará escalas en Punta Arenas y Montevideo.

De Lamport y Holt

Byron, salió el 3 de ésta para Nueva York.

Vasari, salió el 19 de Nueva York para ésta.

Vauban, de Nueva York para ésta, salió ayer a las 6 p. m. de Santos.

Verdi, procedente de La Plata llegó el 14 a Nueva York.

Vestris, salió el 17 de La Plata para Nueva York.

De la Nelson Line

Highland-Piper, salió el 24 de Londres para ésta.

Highland-Rover, en Londres.

Highland-Pride, salió el 16 de La Plata para Londres.

Highland-Scott, salió el 8 de La Plata para Londres.

Highland-Loch, procedente de Londres llegó el 20 a ésta.

Highland-Laddie, salió el 3 de Londres para ésta.

Highland-Glen, salió el 10 de Londres para ésta.

Highland-Corrie, salió el 17 de Londres para ésta.

Del Lloyd Real Holandés

Frisia, en Amsterdam, saldrá para ésta el 1.o de marzo.

Hollandia, de Amsterdam para ésta, salió el 20 de La Coruña.

Gelria, de Amsterdam para ésta, salió el 23 de Santos.

Tubantia, de ésta para Amsterdam, salió el 23 de Lisboa.

Zeelandia, de ésta para Amsterdam, salió el 23 de Río de Janeiro.

De la Sud Atlantique

Sequana, de Burdeos para ésta, salió el 15 de Dakar.

Garonna, de ésta para Burdeos, salió el 18 de Santos.

Samara, de ésta para Burdeos, salió el 10 de Río de Janeiro.

Liger, salió el 20 de Burdeos para ésta.

Flandre, de Burdeos para ésta, salió el 23 de Río de Janeiro.

De los Transportes Marítimos

Pampa, salió el 10 de Marsella para ésta.

De la Trasatlántica Española

León XIII, de ésta para Bilbao, salió el 18, a las 8 a. m., de Río de Janeiro.

P. de Satrústegui, de Bilbao para ésta, salió el 19, a las 2 p. m., de Cádiz.

Reina Victoria Eugenia, procedente de ésta, llegó el 20 a Barcelona.

Infanta Isabel de Borbón, saldrá el 2 de marzo de ésta para Barcelona.

De la línea Pinillos

Infanta Isabel, de ésta para Barcelona, salió el 21 de Santos.

Catalina, saldrá mañana de ésta para Barcelona.

Príncipe de Asturias, de Barcelona para ésta, salió el 23 de Las Palmas.

Del Lloyd Sabaudo

Tomaso di Savoia, salió el 16 de Génova para ésta.

Príncipe di Udine, de ésta para Génova, salió el 9 de Santos.

De La Ligure Brasiliana

Garibaldi, de ésta para Génova, salió el 23 de Santos.

Cavour, salió el 17 de Génova para ésta.

Del Lloyd Italiano

Indiana, salió ayer de ésta para Génova.

Entradas y salidas de buques de Ultramar habidas en el puerto de la capital desde las 8 a. m. de ayer hasta las 8 a. m. de hoy.

Entradas: vapor inglés Clumberhall; barco noruega Nordstern; vapor Americano J. L. Luckenbach; id. nacional Pellegrini; vapor español J. Mendi, id. noruego Pensylvania, id. griego D. Negropontes.

Salidas: vapor inglés H. Brigade, barca americana Paolina, vapor id. Soramacca, id. nacional Brasil, id. id. Presidente Quintana, id. inglés Mantmoor, id. danés Hans Frasen, id. americano Dóchro, barca italiana Estrella, vapor inglés Descado, barca noruega Urania, vapor nacional Curamalán, id. holandés Maasland.

Movimiento habido en el puerto de la capital en el día de ayer

Descargaron en dársenas y diques, 24 vapores; Riachuelo, 11 vapores.

Cargaron en dársenas y diques, 24 vapores; Riachuelo, 7 vapores.

Giros otorgados

Estrella, dique 3, sección 3.a, a descargar, por 4 días.

Igotz Mendi, dique 3, sección 5.a, a descargar, por 3 días.

Onkild, Boca, frente a Bomberos, a descargar, por 10 días.

Pensilvania, Boca, frente a T. Drysdale, a descargar, por 10 días.

Julia Park, dique 2, elevadores, a cargar, por 4 días.

Karmo, dique 2, elevadores, a cargar, por 1 día.

D. Neoropontes, dique 2, elevadores, a cargar, por 7 días.

Don Amadeo, Boca, sección removido, a cargar, por 2 días.

Sempre Avante, Boca, sección removido, a carga, por 3 días.

Salient, dique 3, elevadores, a cargar, por 6 días.

Toro, dique 3, parte Este, a embarcar, por 1 día.

Quequén, Boca, sección removido, a cargar, por 2 días.

Vapores correos a salir

Hoy: vapor inglés Amazon, llevará correspondencia para Brasil, Australia, Nueva Zelandia, Sud Africa, Cabo Verde, España, Bélgica, Francia, Gran Bretaña, Suiza, Italia, Grecia, Egipto y Portugal; franqueo simple hasta las 2 p. m. y con alcance hasta las 7 p. m.

La correspondencia para Alemania, Austria-Hungría, Bulgaria y Turquía se despachará el día 3 de marzo con el vapor holandés Gelria.

Vapores correos a llegar

Febrero 27: vapor holandés Gelria, distribuirá correspondencia de Europa y Brasil hasta el 9 de febrero.

Febrero 27: vapor francés Flandre, distribuirá correspondencia de Europa y Brasil hasta el 9 de febrero.

Febrero 27: vapor inglés Vauban, distribuirá correspondencia de Norte y Centro América hasta el 10 de febrero.

Movimiento de vapores

Amazon. — Salió hoy, a las 4 p. m., este paquete de la Mala Real Inglesa, de la dársena norte para Liverpool, con pasajeros, correspondencia y carga.

Descado. — Este paquete de la Mala Real Inglesa salió hoy, a las 8 a. m., de la dársena norte para La Plata, a completar cargamento.

Voltaire. — Este paquete de la Compañía Lamport y Holt, de la línea a Nueva York, y que ha sido requisado por el gobierno británico, saldrá hoy de ésta para Montevideo, a donde completará su cargamento de carnes congeladas, para salir con destino a El Havre y Liverpool.

Maissonier. — Saldrá mañana de ésta y con destino a Liverpool, este paquete de la Compañía Lamport y Holt, con un cargamento completo de carnes congeladas.

Vauban. — Este paquete de la Compañía Lamport y Holt, salió ayer, a las 6 p. m., de Santos en viaje de Nueva York; es esperado el domingo en ésta; trae pasajeros, correspondencia y carga general.

Accidente marítimo

El vapor inglés Nentmoor, que varó al salir anoche en el canal norte, zafó a las 10 p. m. con ayuda de tres remolcadores, siguiendo viaje inmediatamente para su destino.

Prácticos de turno para los vapores de salida

Del puerto: 39 Salsador Fresone, 40 Joaquín Fabiano, 1 Santiago Fritti, 2 Miguel Guozden, 3 José Valenciano, 4 Cristóbal Grubinich, 5 Nicolás Guozden, 6 Pedro D'Simoni, 7 G. Pinochi, 8 Francisco Pinasco, 9 Antonio Mitre, 10 José Irrera, 11 Juan Cacciola.

De los ríos de la Plata, **Paraná y Uruguay:** 2 Rodrigo Rodríguez, 3 Miguel García, 4 Andrés Andriani, 5 Juan Vaccaro, 6 José Lottero, 7 Santiago Vernazza, 8 Jorge Bogunovich, 9 Adolfo Bianchi, 10 Nicolás Soncanizza, 11 Carlos Gatto.

Manifiestos

El vapor español Infanta Isabel de Borbón, llegado de Barcelona y escalas, trae para esta plaza la siguiente carga:

De Barcelona: 24 octavos vino para A. Roche; 200 cajones pimentón para M. Beneitz y Cía.; 13 cajones productos farmacéuticos para B. Leonardini; 58 esqueletos papel para A. Pfeiffer y Cía.; 60 cajones pábilo algodón para R. Estevez; 55 cajones cartón para L. Vallejo; 490 rollos tejidos alambre a la orden; 35 cajones pulpa albaricoque para L. Nogués; 55 cajones almendras para M. Compte; 210 cuarterolas vino para Mignaguy y Cía.; 210 barriles vino para Usteriz y Cía.; 125 cajones pasta para sopa para G. Bertoñen y Cía.; 36 fardos mercaderías para P. Llano; 10 cajones hilo y géneros para L. Fernández; 11 fardos mantas para L. Baralo y Cía.; 230 cuarterolas vino y 300 cajones aguardiente para Pagés, Isern y Cía.; 16 fardos cartón para F. Cutín; 12 cajones discos para casa Lepage; 54 cajones cápsulas para botellas para Zavaleta, Mas y Cía.; 17 fardos frazadas para Villamil B. y Cía.; 13 cajones drogas, para la Droguería de La Estrella; 17 cajones perfumería para M. Pastrani; 30 barriles vino, 50 cuarterolas vino y 50 décimos vino para Palmiro Luciane; 17 cajones hilo cáñamo para Pedro Pla; 300 cajones conservas vegetales para C. B. Franco; 430 rollos tejidos alambre, 12 cajas hilo, 24 fardos hilo y 26 fardos tejidos para Forn Hermanos; 35 bolsas tapones corcho para Cervecería Quilmes; 578 rollos enrejado alambre a la orden; 31 fardos algodón para Banco de Barcelona; 526 cajones y fardos tejidos; 5.826 cajones aceite, 38 cajones libros, 560 cajones sardinas, 249 cajones papel, 156 bocoyes y 15 barriles aceite y 440 bultos varios, todo para varios.

De Málaga: 623 barras plomo para Roberto y Cía.; 4.286 barras plomos para Sociedad General Elaboración de Plomo; 29 cajones pescado para P. y A. Lanusse; 25 cajones higos para E. Groso; 129 cajones vino para M. Revirello; 7 bultos varios para varios.

De Cádiz: 29 bocoyes aceitunas para Gutiérrez y Cía.; 5 barriles aceite para J. Cagnoni e hijos; 1.385 cajones vino y 153 barriles y bordalesas vino para varios; 20 barriles vinagre para D. Montero; 27 cajones artículos hierro a la orden; 48 cajones libros y 150 paquetes revistas para varios.

De Sevilla: 1.459 cajones aceitunas; 1.134 barriles aceitunas, 2.625 cajones aceite, 160 barriles aceite para varios; 15 sacos cacao para J. Llorente y Cía.; 9 cajones vino para F. Rivera; 38 bultos corcho para J. Cansu.

De Bilbao: 707 fardos plantillas yute, 66 fardos trenza yute, 14 fardos cosedura yute, 58 cajones calderería para varios; 49 fardos corte lona para F. Casalle; 6 cajones revólvers para F. Gatilondo; 50 barriles y 20 barricas vino para P. Gutiérrez y Cía.

De Santander: 500 cajones achicoria para varios.

De Gijón: 1.200 cajones sidra para Moore y Tudor.

De Vigo: 1.276 cajones sardinas y 6 bultos varios para varios.

AVISOS VARIOS

TALLER DE PINTURAS
DE JUAN J. GUERRA
PRESUPUESTOS GRATIS
CIUDAD O CAMPAÑA
SAN SALVADOR 3869

DIRECCION PATENTES DE INVENCION Y MARCAS DE FABRICA, DE COMERCIO Y DE AGRICULTURA.

Marcas solicitadas el 24 de febrero de 1916

51733
El Gavilan

51734
Myriam

51735 y 51736
LA GRAN DESPENSA
LA FERIA FRANCA

51737
INSTITUTO OPTICO
CATTON

51738
Warre's
Club Port
Shipped by WARRE & Co., OPORTO. Established 1670.
Sole importers. SUMNER, PERMAIN & CIA., 2.. Paseo de Julio, BUENOS AIRES.

51739
Dafné

Acta N.o 51.733. — Di Giani y Cía. — Máquinas y aparatos para las industrias, la agricultura, etc., clase 5.

Acta N.o 51.734. — Azevedo y Cía. — Alimenticios, etc., clase 22.

Actas Nos. 51.735 y 51.736. — Constantino Fragino. — Alimenticios, bebidas, etc., clases 22 y 23.

Acta N.o 51.736. — G. Catton. — Instrumentos quirúrgicos, de física, matemáticas, etc., clase 6.

Acta N.o 51.738. — Warre y Cía. — Bebidas, clase 23.

Acta N.o 51.739. — Eduardo A. Farber. — Confecciones, calzados, sombrerería, mercería, modas, perfumería, talabartería, etc., clase 16.

OBLIGADO & Cía.

Agentes de Patentes y Marcas — B. Mitre 343

BANCOS

BANCO DE LA NACION ARGENTINA. — Fundado en 1891. — Casa central: Buenos Aires, Calle Rivadavia 363 al 399, Reconquista 15 al 39. — Capital, $ m|n. 128.000.000. Fondo de reserva, o|o. pesos 14.565.407.14.

Sucursales y Agencias en la Capital: Belgrano, Cabildo 1900, esquina Sucre; Boca del Riachuelo, Almirante Brown 1101; Flores, Rivadavia 7000, esquina Pedernera, con Agencia en los Nuevos Mataderos, General Urquiza, Launess esquina Cullen. No. 1, Montes de Oca 1699, esquina California 1102. No. 2, Entre Ríos 1201, esquina San Juan 1802. No. 3, Corrientes 3399, esquina Gallo 402. N.o 4, Bernardo de Irigoyen 1000, esquina Carlos Calvo. No. 5, Rivadavia 2828. No. 6, Santa Fe 2135. No. 7, Caseros 2929, Parque Patricios. No. 8, Triunvirato 734. No. 9, Santa Fe 4562. No. 10, Boedo 885. No. 11, Aduana de la Capital. No. 12, Callao 76 al 84. Oficina de Cambio, en el Hotel de Inmigrantes, Dársena Norte. Oficina de Depósitos Judiciales en el Palacio de Justicia. — Tasa de interés.

El Banco aboonará (Moneda legal solamente)

		Anual
Por depósitos en cuenta corriente . . .		Sin interés
Id. id. a plazo fijo de 90 días, con o sin libreta	3	o|o
Id. id. id. a 180 días, con o sin libreta	4	o|o
Id. id. en Caja de Ahorros después de 60 días, hasta $ 5.000	4	o|o
Id. id. id. de Ahorros después de 60 días, desde $ 5.001 hasta $ 10.000	2	o|o

EL BANCO

Cobra		Anual
Por adelantos en cuenta corriente . . .	8	o|o
Por descuentos de pagarés de comercio y letras de pago íntegro hasta 6 meses de plazo		Convencional
Por descuentos de letras con amortización	7	o|o

El Banco tiene establecidas Sucursales y Agentes en las principales ciudades y pueblos de la República.

El Banco de la Nación Argentina vende letras de cambio sobre Alemania, Austria, Hungría, Inglaterra, Francia, España, Italia, Suecia, Noruega, Rusia, Portugal, Finlandia, Bélgica, Holanda, Suiza, Turquía, Servia, Rumania, Grecia, Bulgaria, Asia, Africa, Oceanía, Estados Unidos de Norte América, Canadá, Chile, Bolivia, Brasil, y Repúblicas Oriental del Uruguay y Paraguay, etc., etc.

BANCO DE ITALIA Y RIO DE LA PLATA. — Casa central, Bmé. Mitre 434 al 448. — Sucursales: En la Capital: N.o 1, calle Corrientes esquina Pueyrredón; N.o 2, Avenida Montes de Oca número 2093; N.o 3, Paseo de Julio número 1258; N.o 4, Calle Moreno número 2300; N.o 5, Calle Rivadavia número 6499. En el interior: Rosario de Santa Fe, La Plata, Bahía Blanca, Paraná, Concordia, Gualeguaychú, Gualeguay, Uruguay, Victoria, La Paz, (E. R.) Resistencia (Chaco).

Agencias: Puerto Ing. White (B. Blanca), Ensenada (La Plata).

Capital realizado . . . . $ 20.000.000 oro sellado
Fondo de reserva ordinario . . . . 922.330 " "

SE ABONA

Por depósito en cuenta corr.	1	o|o	1	o|o
A plazo fijo de 30 días . . .	2	o|o	2	o|o
Id. id. id. 60 días	3	o|o	3	o|o
Id. id. id. 90 días	4	o|o	4	o|o
Id. id. id. 180 días	4 ½	o|o	4 ½	o|o
A mayor plazo	Convencional			

El Banco expide cartas de crédito, vende giros y transferencias por cable y órdenes postales sobre todas las ciudades y pueblos de Italia, así como sobre Londres, París, Madrid, New-York, etc. etc. También sobre Brasil, Chile, Paraguay y República Oriental del Uruguay. Recibe remesas al cobro y emite giros sobre todas las sucursales del Banco de la Nación Argentina.

El Banco trata en general todas las operaciones bancarias.

Buenos Aires, 1.o de Diciembre de 1915. — Honorio Stoppani, Director Gerente.

BANCO DE LONDRES Y RIO DE LA PLATA. — Buenos Aires, Bartolomé Mitre 399. — Barracas al Norte, Montes de Oca 701. — Once, Pueyrredón 301. — Santa Fe 2122. — Bernardo de Irigoyen 1138. —Boca, Almirante Brown 1159.

Abona por año	Papel	Oro
Por depósitos en cuenta corriente . .	sin int.	sin int.
Id. id. a la vista, con libreta . . .	sin int.	sin int.
Id. id. a plazo fijo de 3 meses . . .	3 o|o	1 o|o
Id. id. a plazo fijo de 6 meses . . .	3 ½ o|o	2 o|o
Por depósitos en Caja de Ahorros hasta 10.000 $ papel, después de 60 días . . .	1	

Cobra por año:

Por adelantos en cuenta corriente . . 8 [illegible]

Depósitos en Caja de Ahorros se reciben en las siguientes sucursales: Once de Septiembre, Santa Fe, calle Bernardo de Irigoyen, Boca y Barracas.

Buenos Aires, febrero 1.o de 1916.—James Bay, Harry Scott, gerentes.

BANCO DE LA PROVINCIA DE BUENOS AIRES.

Capital autorizado . . . $ [illegible]
" emitido . . . . " [illegible]
" sección hipotecaria . " 50.000.000
Capital realizado . . . " 25.000.000
Fondo de reserva . . . " [illegible]

Casa matriz: La Plata. Casa en Buenos Aires, San Martín números 137-39, y Bartolomé Mitre 455.

57 sucursales en la provincia de Buenos Aires.

Agencias en la capital federal: Núm. 1, calle Bernardo de Irigoyen 920; núm. 2, calle Santa Fe [illegible], esq. Río Bamba; número 3, Cabildo 1001 (Belgrano); número 4, Pueyrredón 181 (Once de Septiembre).

Corresponsales en los demás pueblos de la provincia y en los principales puntos del interior de la República y territorios nacionales, y en las más importantes plazas comerciales del exterior; en Europa, Estados Unidos de América, México, Panamá, Cuba, Costa Rica, Guatemala, San Salvador, Venezuela, Colombia, Perú, Chile, Bolivia, Uruguay y Paraguay.

Tiene corresponsales y gira sobre todos los pueblos de ESPAÑA, y los de FRANCIA e ITALIA que tienen oficina postal.

El Banco se ocupa de toda clase de operaciones bancarias: Descuentos, cauciones; recibe depósitos, abre cuentas corrientes, emite giros y cartas de crédito. Se encarga de cobranzas de documentos, cupones y cuotas de terrenos; de administraciones generales y de propiedades. Hace préstamos con garantía hipotecaria, con amortizaciones, en efectivo.

TASA DE INTERES

Abona: Depósito en c|c. m|l. . . . . [illegible]
Caja de Ahorros hasta 10.000, después de 60 días . . . . . . [illegible]
Con libretas a 90 días renovables hasta $ 20.000 . . . . . . [illegible]
Depósitos a plazo fijo a 30 días . . . . [illegible]
Depósitos a plazo fijo a 60 días . . . . [illegible]
Depósitos a plazo fijo a 90 días . . . . [illegible]
Mayor plazo, convencional.
Cobra: Por adelantos en c|c. . . . . [illegible]
Buenos Aires, Junio de 1915. — Virginio Mella, gerente.

EDICTOS JUDICIALES

El señor juez de 1.a instancia en lo civil de la capital de la República, doctor don Roberto Repetto, ha dispuesto se cite, llame y emplace por el término de treinta días, contados desde la primera publicación del presente, a todos los que se consideren con derecho a los bienes dejados por don JOSE MARCO, ya sean como herederos o acreedores, para que dentro de dicho término comparezcan a deducir sus acciones en forma, por ante su juzgado y secretaría del que suscribe, bajo apercibimiento de lo que hubiere lugar por derecho.

Buenos Aires, Febrero 5 de 1916. — Leocadio [illegible], secretario.

Por disposición del señor juez de primera instancia en lo civil de la Capital de la República, doctor Julián V. Pera se cita, llama y emplaza por el término de treinta días, contados desde la primera publicación del presente, a los acreedores de don ARTURO A. MARCHESE, para que dentro de dicho término presenten al síndico doctor Angel G. Carranza Mármol, domiciliado calle Talcahuano número 469, los títulos justificativos de sus créditos, bajo apercibimiento de lo que hubiere lugar por derecho.

Buenos Aires, Febrero 4 de 1916. — Luis García Fernández, secretario.

Por disposición del señor juez de comercio de la Capital Federal, doctor Eduardo M. Naón, se cita, llama y emplaza por el término de treinta días a don MARIANO AVELINO ARCONDO para que comparezca dentro de ese término ante ese juzgado y secretaría, a objeto de tomar la intervención que le corresponde en el juicio que le ha promovido don Carlos Reali por cobro ejecutivo de [illegible] cientos noventa y ocho pesos [illegible], bajo apercibimiento de nombrarse al señor Defensor de Ausentes que lo represente.

Buenos Aires, 8 de Febrero de 1916. — D. González Gowland, secretario.

Por orden del señor juez de primera instancia en lo comercial de la Capital Federal, doctor [illegible] B. Estrada, se hace saber al comercio en general que el señor don José Cazzana se ha presentado a su concurso, que tramita por ante este mismo juzgado y secretaría del autorizante, solicitando su rehabilitación en el comercio de esta plaza. Firmado el señor juez proveyó lo siguiente:

"Buenos Aires, Febrero 11 de 1916. — Atento a lo solicitado y de conformidad con lo dictaminado por el señor Agente Fiscal, hágase saber la presente solicitud de rehabilitación, publicándose al efecto, edictos en los diarios "Boletín Judicial" y LA EPOCA por quince días. Fdo. Juan B. Estrada, juez de comercio: — Ante mí, C. García Calvo, secretario".

Por disposición del señor juez federal de la Provincia de Buenos Aires, sección La Plata, doctor don Clodomiro Zavalía, se hace saber por medio del presente que se publicará por tres días, a doña CLARA LOUBET DE MOLINA, que se ha decretado contra ella inhibición general de bienes.

Al mismo tiempo se le cita para que dentro de dicho término comparezca a tomar la intervención que le corresponde en el juicio que le sigue por el Banco de la Nación Argentina sobre cobro de pesos, bajo apercibimiento de nombrársele Defensor, recayendo la designación en el oficial de turno del juzgado. Al mismo tiempo se le hace saber que se han designado los días martes y viernes para notificaciones en la secretaría. — Los autos tramitan por la secretaría del infrascripto.

La Plata, Febrero 3 de 1916. — [illegible]

Por disposición del señor juez de primera instancia doctor Eduardo M. Naón, secretaría del autorizante, se hace saber por el término de seis días, que se ha declarado en estado de quiebra la razón social [illegible] y CARACCIOLO, habiéndose dictado la siguiente providencia. — Buenos Aires, Febrero [illegible] de 1916. — Autos y Vistos: Estando justificados por las constancias de autos los extremos exigidos por la ley, declárase en estado de quiebra a los señores [illegible] y CARACCIOLO. Nómbrase contador a don [illegible] Rossi Cimmino, a quien se ha correspondido según el sorteo practicado en este acto ante el actuario. Fíjase como fecha provisoria de la cesación de pagos el día de la intimación de pago. Líbrese oficio al Sr. Director de Correos para que retenga y entregue al contador nombrado, la correspondencia epistolar y telegráfica del fallido, que deberá ser abierta en su presencia o por el juez en su ausencia, a fin de entregarle la que fuese puramente personal; intímese a todos los que tengan bienes y documentos del fallido para que los pongan a disposición del contador, bajo las penas y responsabilidades que correspondan; se prohibe hacer pagos o entrega de efectos al fallido, so pena a los que lo hicieren de no quedar exonerados, en virtud de dichos pagos y entregas, de las obligaciones que tengan pendientes a favor de la masa; procédase por el actuario y el contador nombrado a la ocupación, bajo inventario, de todos los bienes y pertenencias del fallido. Remítanse los oficios del caso a los señores Jueces de Comercio y a la oficina de Embargos e Inhibiciones para que se anote la que se decreta contra el fallido y dése al señor agente fiscal. Publíquense edictos por seis días en los diarios "Boletín Judicial" y LA EPOCA, haciendo saber este auto y convocando a los acreedores a junta de verificación de créditos, que tendrá lugar en la sala de audiencias del juzgado, el día 17 de Febrero a las 2 p. m.

Se señalan para notificaciones en secretaría los días lunes y jueves o el siguiente hábil si alguno de éstos fuere feriado. — Rep. la foja. Practíquese el inventario por el escribano Enrique Resta. E. M. Naón. — Ante mí: Federico Villafañe.

Igualmente se hace saber que la audiencia fijada ha sido postergada para el 14 de Marzo a las 2 p. m.

Buenos Aires, Febrero 21 de 1916. — Federico Villafañe, secretario.

El señor juez de primera instancia en lo civil de la Capital Federal, doctor Jerónimo Balarino, ha dispuesto que se haga saber por el término de tres días, la sentencia recaída en los autos caratulados: "Sabaria Don Jorge y Hermano contra el propietario del terreno de la calle Achaval entre Convención y Directorio sobre cobro de afirmados", cuya parte dispositiva se transcribe: "Por esto y de acuerdo con lo dispuesto por los artículos 487, 488, 587 del Código de Procedimientos, fallo mandando llevar esta ejecución adelante hasta hacerse al acreedor íntegro pago del capital intereses y costas, a cuyo efecto regulo el honorario del doctor Sabaria en la cantidad de noventa pesos moneda nacional y en la de treinta pesos de igual moneda, los derechos procuratorios de Campi. Notifíquese el empleado Molina y repóngase la foja. — Jerónimo Balarino. Ante mí: Horacio E. Dobranich".

Buenos Aires, Febrero 23 de 1916. — Horacio E. Dobranich.

Por disposición del señor juez de primera instancia en lo civil de la Capital de la República, doctor don Jerónimo Balarino, se hace saber a los acreedores del concurso de don JULIO ALVAREZ DE TOLEDO, por el término de tres días, contados desde la primera publicación del presente, que han sido regulados los honorarios del síndico don Juan A. Gervasoni, en la suma de tres mil quinientos pesos moneda nacional.

Buenos Aires, Febrero 24 de 1916. — Manuel Olmos.

Adolfo Bullrich y Cía.

Sucursales y remates-ferias de haciendas periódicos en Bahía Blanca, Azul, Chascomús, 30 de Agosto, Necochea, Coronel Suárez, Utracán, Quequén y De Bary.

4100 VACUNOS DE "LA ARMONIA" DE COBO—

Haciendas de muy alta mestización Durham y gran estado, incluso 215 piezas de pedigree, vacas y vaquillonas puras por cruzamiento con y sin crías, vacas con y sin crías y vaquillonas de alta mestización y novillos de los rodeos generales, marca líquida del establecimiento "La Armonía" del señor Héctor Cobo, en la estación Cobo, F. C. Sur, de acuerdo con el siguiente detalle:

De pedigree—
138 vacas servidas.
49 terneras.
32 vaquillonas.

Puras por cruza—
300 vacas servidas por toros importados y de pedigree.
200 vaquillonas de 2 a 3 años, servidas por toros importados y de pedigree.
300 vaquillonas de 2 a 3 años, servidas por toros importados y de pedigree.
200 vaquillonas de 1 1|2 años.
100 vacas incluso 50 crías al pie.
200 vacas incluso 50 crías al pie.

De alta mestización—
500 novillos de 1 a 2 años.
1000 vacas incluso 500 crías, gran estado.
650 vaquillonas de 1 1|2 años, muy buen estado.
200 vacas servidas por toros importados y de pedigree.
300 vacas servidas por toros importados y de pedigree.

Lanar—
50 carneros Lincoln puros de origen.

Yeguarizo—
2 manadas yeguas de tiro liviano.

La venta se realizará

El viernes 3 de marzo, a las 12 m., en el mismo establecimiento después de un almuerzo campestre, con las haciendas a la vista y debidamente clasificadas en lotes.

Otros informes en nuestra casa, Florida 269 y 273, Buenos Aires.—Adolfo Bullrich y Cía.

v. Marzo 2.

LINCOLN DE PETER MILLER—

20 borregos Lincoln seleccionados en las conocidas cabañas de Nicholson y Watson, de origen Dudding y Brocklebank, figurando en el lote varios hijos de Riby Perfec Model, por Riby Gordon 150 Gns., campeón en la Royal de 1915 que fué vendido en ésta en septiembre del mismo año en 8.000 $, importados por el señor Peter Miller. Se rematarán

El martes 29 de febrero, a las 3 de la tarde, en nuestra casa, San Martín 254.

Comisión a cargo de los compradores. — A. Bullrich y Cía.

MATIAS PINEDO OLIVER

Reconquista 144. — U. T. 1308, Avenida

JUDICIAL

En Ramos Mejía, F. C. O., y sobre el terreno

EL DOMINGO 27 DE FEBRERO, A LAS 4

REMATARE

CON LA BASE DE $ 40.000 c|l Y POR ORden del Síndico Liquidador de los bienes pertenecientes a la razón social Ojea, García y Cía., la magnífica casa-quinta conocida por "Villa Griselda", en el pueblo de Ramos Mejía F. C. O. calle Rivadavia núm. 13732.

DIMENSIONES. 56 varas 027 milímetros de frente a Rivadavia con un contrafrente de 55 varas 996 milímetros, por 119 varas 950 milímetros de fondo en el costado Este y 120 varas 445 milímetros en el costado Oeste, con una superficie total de 6720 varas 075 milímetros cuadrados.

LINDA: al Norte con la calle Rivadavia; al Este y Sudeste con calles sin nombre y al Oeste con los lotes 13 y 17 de la misma manzana 2.

Su espléndida situación a solo 20 minutos de la capital, sobre la calle Rivadavia adoquinada hasta aquélla, y a sólo 200 metros de la estación del ferrocarril, convierten esta lujosa y cómoda mansión en el sitio ideal para la temporada veraniega.

EDIFICACION: Consta de un cuerpo principal construído con materiales de primera, a dos alas, y distribuído como sigue: sala, escritorio, 8 dormitorios, gran comedor y dos cuartos de baño, con patio interior rodeado de galería. Cuerpo independiente comprendiendo: cocina, despensa, carbonera, dos cuartos altos para servicio, cuarto de baño y gran pileta cubierta.

OTRO cuerpo al fondo de la quinta con una pieza alta y otra baja, cochera, caballeriza, gallinero, etc.

Gran plantación de árboles frutales, forestales y de adorno.

CONDICIONES DE VENTA: La propiedad reconoce una primitiva hipoteca de 9000 cédulas reducida hoy a 8000, el servicio de las cuales podrá continuar haciendo el que resultare comprador, debiendo abonarse el resto al contado en el acto de firmarse la escritura.

Seña 8 o|o y comisión 2 o|o, las que deberán abonarse en el acto del remate al firmar el boleto correspondiente.

Por más datos, dirigirse a mi escritorio.

333 v. Febr. 26

PEDRO Y ANTONIO LANUSSE

En VILLA MARIA

El MARTES 29 de Febrero

3500 -- VACUNOS -- 3500

LAS VENTAS SE REALIZARAN EN NUESTRAS instalaciones con las haciendas en corral, perfectamente clasificadas en lotes para frigorífico, invernada, cría y carnicería, según el siguiente detalle:

300 novillos mestizos Durham, de 2 a 3 años gordos; 100 novillos mestizos Durham, de 2 años, gordos; 300 novillos mestizos Durham, de 1 a 1 1|2 años, buen estado; 400 novillos de 2 a 3 años, tipo frigorífico, buen estado; 250 novillos mestizos Durham, de 1 y 1 1|2 años, tipo frigorífico, buen estado; 100 novillos mestizos, de 2 años, gordos; 500 novillos criollos, gran desarrollo, gordos; 100 bueyes criollos, gordos; 150 terneros mestizos y criollos, regular estado; 100 vacas mestizas Durham, sola marca, con 100 terneros al pie; 50 vacas mestizas Durham, gordas; 50 vaquillonas mestizas Durham, de 1 y 1 1|2 años, sola marca; 25 vaquillonas mestizas Durham, de 2 años, sola marca, servidas; 50 vacas cuarteronas, gordas; 550 vacunos cuarterones y mestizos; 200 bueyes cuarterones, gran desarrollo, para invernar, buen estado, al corte; 40 ovejas Lincoln.

Comisión, 2 o|o a cargo de los compradores y 2 o|o a cargo de los vendedores en hacienda general y 3 o|o a cada parte en reproductores y yeguarizos.

Por más informes y datos, dirigirse a nuestro escritorio en ésta, Belgrano 836, o en Villa María al señor Fernando de Marotte.

358-v26-f.

PEDRO Y ANTONIO LANUSSE

En General Pico, F. C. O. y P.

El viernes 25 de febrero

2640 vacunos

2500 lanares

y 36 yeguarizos

HACIENDAS EN GENERAL PICO, FERROcarril O. y P. Remate-feria de haciendas generales en el local de los señores Bo hermanos.

El viernes 25 de febrero, a las 2 de la tarde con las haciendas a la vista, clasificadas en lotes, y de acuerdo con el siguiente detalle:

150 novillos mest. Durham, 2 1|2 años, tipo frigorífico; 800 id id id 1 1|2 a 2 años, tipo frig.; 120 id cuarterones, 3 y 4 años, gordos; 120 id criollos, gordos; 225 vacas mestizas Durham, con 225 terneros al pie, gran clase y estado; 75 vacas mestizas Durham, con 75 terneros, buen estado; 100 vacas gordas; 250 vaquillonas mestizas Durham, 2 1|2 años, especiales, sola marca, servidas; 200 vaquillonas mestizas Durham, 1 1|2 y 2 años, gordas, servidas; 50 vaquillonas mestizas Durham, 3 años, sola marca, servidas; 250 vacunos al corte; 2000 ovejas Lincoln, especiales; 500 id cruza Lincoln, para consumo; 32 yeguarizos.

Ventas al contado. Comision 2 o|o a compradores y vendedores en haciendas generales y 3 o|o en reproductores y yeguarizos.

Por más datos e informes dirigirse a nuestro escritorio en ésta, Belgrano 836, o a los señores Casenave y Hnos., en Pico.—Pedro y Antonio Lanusse.

v-25-feb.

"La Ganadera"

SOCIEDAD ANONIMA

1.600 vacunos mayor parte hacienda de cría, buena clase Durham.

73 caballos y yeguas de silla y pecho.

20 toros mestizos Durham, vacunados contra el carbunclo.

LIQUIDACION POR DESALOJO DE CAMPO, POR CUENTA Y ORDEN DEL SEÑOR E. CASAS.

El domingo 27 de febrero, a las 12 m., en Pedernales (F. C. Sud), provincia de Buenos Aires, partido de 25 de Mayo, con las instalaciones de la sucesión González, galantemente cedidas a este efecto.

El día y hora indicados venderemos las haciendas mencionadas, de acuerdo con el siguiente detalle:

350 vacas de 4 a 8 años, con 350 terneros al pie, gran clase Durham; 50 vacas de preñez revelada; 120 vacas gordas, especiales; 60 vaquillonas de 3 años, preñez revelada; 50 id id gordas; 100 vacas y terneros; 170 vaquillonas de 1 y 1 1|2 año; 150 novillos 1 1|2 año; 50 id de 2 1|2 años; 90 vacunos clasificados; 20 toros puros por cruza.

El vacaje está dotado de buenos toros en un porcentaje de 4 o|o desde los primeros días de octubre próximo pasado. Comisión, 2 o|o a cada parte.

Informes, a nuestros escritorios, Avenida de Mayo 945, Buenos Aires, en Daireaux, Bonifacio y casa central, Bolívar (F. C. S.).

346-v-26 feb.

Carlos Olmi

JUDICIAL. — EN FLORES. — A PLAZOS.— Finca Helguera 553, entre San Fernando y Morón. 7|5 cuadras de la Avenida Rivadavia (altura 7600). 8 metros 66 de frente por 24 metros 42 de fondo. 3 habitaciones, cocina, w. c., aguas corrientes y gas. Base, $ 8.500. Juez, doctor Balarino, secretaría Dobranich, en el juicio Isolabella con la sucesión Lavaggi. El Viernes 10 de marzo, a las 4 p. m., en Reconquista 353. 8 o|o a cuenta del precio. Comisión 2 o|o.

357-v-m.-9

MAÑANA
A LAS 4 P. M.

Tienda y Zapatería

PACHECO y RECIO

CORRIENTES 531

lun. y vierns.

Banco Hipotecario Nacional

25 DE MAYO 245

CAPITAL

POR EJECUCION JUDICIAL. — CASA CAlle Tandil núm. 2985, entre las de San Pedrito y Quirno. No. Ho. 18768, serie C.H.A. 6 por ciento. El Banco Hipotecario Nacional rematará en su local el VIERNES 10 DE MARZO DE 1916, a la 1.30 p. m., una casa ubicada en la calle Tandil núm. 2985. Edificio consta de sala, una habitación, cocina y w. c. Terreno mide 8.66 metros de frente al SE., 27.72 metros en el costado SO., 27.76 metros en el del NE. y 8.66 metros en el contrafrente.

BASE DE VENTA, 5.200 $

El comprador continuará haciendo el servicio de la hipoteca originaria de 3.500 pesos que reconoce la propiedad, reducida hoy a $ 3.386 con 803 milésimos y abonará en dinero el exceso sobre esta suma hasta el precio de compra. Los títulos pueden ser examinados en la oficina del Banco antes del remate. Verificado éste no habrá lugar a reclamo. Seña 5 por ciento. Comisión, 1 o|o. Este remate se efectúa con sujeción a lo dispuesto en las leyes vigentes números 8172 y 9155. Por informes, ocurrir al Banco Hipotecario Nacional.

Aviso iniciado en LA EPOCA el 22 de febrero de 1916. 344-v-marzo 10

CAPITAL

POR EJECUCION JUDICIAL — FINCA CAlle Independencia números 1302|06|12 esquina a la de Santiago del Estero, Nos. 801|11|21|31. No. Ho. 4570. Serie C. H. A. 6 o|o. El Banco Hipotecario Nacional rematará en su local el LUNES 13 DE MARZO de 1916, a las 2.30 p. m., una finca ubicada en la calle Independencia números 1302|06|12 esquina a la de Santiago del Estero números 801|11|21|31. Edificio consta de cinco casas con las siguientes distribuciones: Independencia 1312, se compone de sala, comedor, tres habitaciones, cocina, w. c. y patio. Independencia 1302|06 esquina Santiago del Estero 801, formado por un salón de negocio en la esquina y otro salón por la calle Independencia, patio, w. c., etc. Santiago del Estero 811, salón de negocio, dos habitaciones, w. c., etc. Santiago del Estero 821, salón de negocio, una pieza, cocina, w. c., etc. y Santiago del Estero 831, sala, tres habitaciones, cocina, w. c., etc. Terreno mide: 20.00 metros de frente al N., 27.42 metros de fondo, teniendo en el contrafrente 18.90 metros y en el E., un martillo a su favor que empieza en la esquina de Independencia y Santiago del Estero, de 1.70 metros en el N., y 10.15 metros de fondo hacia el S., donde termina en 1 metro de ancho, con lo poco más o menos que resulte entre muros divisorios.

BASE DE VENTA, $ 62.000

El comprador continuará haciendo el servicio de la hipoteca originaria de $ 50.000 que reconoce la propiedad, reducida hoy a pesos 46.798 con 051 milésimos y abonará en dinero el exceso sobre esta suma hasta el precio de compra. Los títulos pueden ser examinados en la oficina del Banco antes del remate. Verificado éste no habrá lugar a reclamo. Seña 5 o|o. Comisión 1 o|o en dinero efectivo. Este remate se efectúa con sujeción a lo dispuesto en las leyes vigentes números 8172 y 9155. Por informes, ocurrir al Banco Hipotecario Nacional.

Aviso iniciado en LA EPOCA el 23 de febrero de 1916. 348|mz|13

CAPITAL

CASA CALLE LOBOS Nos. 3801|17 ESQUIna a la de Martínez Castro. No. Ho. 1149. Serie C. H. A. 6 o|o. El Banco Hipotecario Nacional rematará en su local el LUNES 13 DE MARZO DE 1916, a la 1 p. m., una casa, ubicada en la calle Lobos números 3801 y 3817 con edificio compuesto de: tres habitaciones, dos piecitas, w. c., etc., y en terreno que mide 13.12 metros de frente al N. E. (calle Martínez Castro) 31.81 metros en su otro frente al S. E., sobre Lobos 10.04 metros en el costado S. O., y 30.77 metros en el costado N. O.

BASE DE VENTA, $ 4.500.

El comprador continuará haciendo el servicio de la hipoteca originaria de $ 4.000 que reconoce la propiedad, reducida hoy a pesos 3.687 con 644 milésimos y abonará en dinero el exceso sobre esta suma hasta el precio de compra. Los títulos pueden ser examinados en la oficina del Banco antes del remate. Verificado éste no habrá lugar a reclamo. Seña 5 o|o. Comisión 1 o|o en dinero efectivo. Este remate se efectúa con sujeción a lo dispuesto en las leyes vigentes números 8172 y 9155. Por informes, ocurrir al Banco Hipotecario Nacional.

Aviso iniciado en LA EPOCA el 23 de febrero de 1916. 347|mz|13

SUCURSAL LA PLATA

UNA FRACCION DE CAMPO UBICADA en el cuartel 8.o del partido de Chascomús, compuesta de una superficie total de 1.238 hectáreas, 74 áreas, 56 centiáreas. Préstamo N.o H.o 665|3208, serie C. H. A. 6 o|o de pesos 50.000.

El Banco Hipotecario Nacional rematará en el local de su sucursal, en la ciudad de La Plata, establecida en la calle 51 número 529, el día LUNES, VEINTE Y OCHO DE FEBRERO DE MIL NOVECIENTOS DIEZ Y SEIS, A LAS DOS DE LA TARDE, una fracción de campo ubicada en el cuartel 8.o del partido de Chascomús, compuesta de una superficie total de 1.238 hectáreas, 74 áreas, 56 centiáreas, lindando: al N. O., herederos de Juan Míguens; al S. O., el lote 7 y parte del 8; al S. E. el lote 6 y parte del 8, y al N.E., el lote 3.

BASE DE VENTA: $ 66.500

El comprador continuará haciendo el servicio de la hipoteca originaria de $ 50.000 que reconoce la propiedad, reducida hoy a $ 46.451 con 993 milésimos y abonará en dinero el exceso sobre esta suma hasta el precio de compra. Los títulos pueden ser examinados en la oficina del Banco antes del remate. Verificado éste, no habrá lugar a reclamo. Seña, 5 o|o y comisión 1 o|o, que serán exigidas en efectivo en el acto del remate, el que se efectúa con sujeción a lo dispuesto en las leyes vigentes, números 8172 y 9155. Por informes, ocurrir al Banco Hipotecario Nacional (25 de Mayo 245, capital federal) o a su sucursal en La Plata.

Aviso iniciado en LA EPOCA, el 11 de febrero de 1916. 299—v. 28 feb.

AVISOS POPULARES

DIEZ CENTAVOS POR PUBLICACION

TRABAJOS PEDIDOS

COCINERA PARA EL CAMPO SE NECESITA, DOS horas de la Capital; tratar Arenales 3709, de 8 a 12 m.

COCINERA SE NECESITA, CALLE MANSILLA 2551, entre Pueyrredón y Ecuador.

COCINERA BUENA, PARA IR A CORDOBA, SE necesita; Sarmiento 2247.

COCINERA BUENA PARA PUEBLO CERCANO Y que sea aseada, se necesita; Uruguay número 936.

LAVANDERA SE NECESITA POR DIA, VIAMONte 2053.

MUCAMA GENERAL SE NECESITA CON RECOmendaciones; Avenida Quintana 475.

MUCAMA GENERAL SE NECESITA CON RECOmendaciones; Avenida Quintana 475.

MUCAMA SE NECESITA RECOMENDADA; ARREdondo 2161, Belgrano.

MUCAMA FORMAL SE NECESITA PARA COMEdor; San Martín 362, 2o. piso.

MUCAMA ALEMANA O INGLESA SE PRECISA; Uruguay 936.

SIRVIENTA PARA EL SERVICIO DE MUCAMA SE necesita; Ecuador 879.

SE NECESITA SIRVIENTA PARA COCINA Y DEmás quehaceres, para dos personas, Uruguay 344, 5.o piso, departamento J.

SIRVIENTA SERIA Y ASEADA SE NECESITA PAra todo trabajo, 30 $; Ecuador 1353, Dto. 3.

SE PRECISA SIRVIENTA QUE ENTIENDA DE cocina, buen sueldo; Gral. Urquiza 116.

TRABAJOS OFRECIDOS

AMA RECOMENDADA SE OFRECE CON LECHE de dos meses; San Juan 296.

AMA JOVEN SE OFRECE PARA CRIAR EN SU casa; Larrea 1047.

AMA española, PRIMERIZA, SE OFRECE CON LEche de un mes para criar en casa del niño. Ocurrir Cerrito 425, pieza 11.

CORREDOR O COMISIONISTA CON MUY BUEnas relaciones en toda la provincia de Entre Ríos se ofrece, y da referencias de primer orden. Dirigirse por carta a Jorge Domínguez, Concepción del Uruguay, Entre Ríos. perm.

COCINERA SE OFRECE PARA LA CAPITAL O cerca de ella; Tucumán 1966.

COCINERA DE PROFESION, JOVEN, SE OFRECE con excelentes recomendaciones de tres años, sueldo de 55 a 60 $; Charcas 1400.

Español DE 29 años SE OFRECE PARA MUCAMO, portero o cualquier trabajo, competente y con cédula, sueldo 25 $. J. M., San Martín 1146.

JOVEN JAPONES, RECIEN LLEGADO, SE OFREce para mucamo, limpieza o cualquier trabajo casa de familia; Hernandarias 1677.

MUCHACHO SE OFRECE PARA LIMPIEZA DE escritorio, o consultorio; Ayacucho número 965.

MADRE E HIJA SE OFRECEN PARA LA LIMpieza de casa o escritorio, o consultorio médico, con buenas recomendaciones; tratar Libertad 1244.

Niñera INGLESA SE NECESITA, GALLO NUMERO 1768.

Niñera O MUCAMA PRACTICA SE OFRECE; SALta 1275.

Señora VASCA SE OFRECE CON BUENOS INFORmes, para niñera o mucama; Homero 156, Floresta.

Señora DE EDAD, LOMBARDA, SE OFRECE PARA acompañar señora o para cocina sencilla de matrimono solo, pocas pretensiones, buenas referencias; Corrientes 4370.

SE OFRECE SIRVIENTA O MUCAMA; RIVADAvia 3165.

VENTAS VARIAS

ESCARAPELAS CON LA FOTOGRAFIA DEL DOCtor Hipólito Irigoyen a $ 8.00 el ciento. Pedidos a Avaca Bustos y Cía., Sarandí 866. 3199 v. Mar. 4.

SE VENDE UNA MAQUINA DE CINE, MARCA Gaumont en buen estado, por datos en este diario.

ALQUILER DE CASAS

EN MORON, RIVADAVIA 1182, SE ALQUILA CAsa de 8 habitaciones y jardín, amueblada con luz eléctrica y teléfono número 183. Morón. 345 v. 26 Feb.

PIEZA ALQUILASE PERSONAS MAYORES, LUZ eléctrica, baño, comodidades, Dpto. 3. Charcas 1532. $ 15.

CONVOCATORIAS

MINISTERIO DEL INTERIOR

Convocatoria a elecciones

Buenos Aires, febrero 9 de 1916.

Atento a lo dispuesto por los artículos 22 y 23 de la Ley Elecciones Nacionales de febrero 13 de 1912 (N.o 8871).

EL PRESIDENTE DE LA REPUBLICA

Decreta:

Artículo 1.o Convócase al pueblo de la Capital Federal para el día domingo 2 de abril próximo, con el objeto de que proceda: 1.o, a la elección de cuarenta y cuatro electores de Presidente y Vicepresidente de la República; 2.o, a la elección de once diputados al honorable Congreso de la Nación, en reemplazo de los ciudadanos Marcelo T. de Alvear, José L. Cantilo, Enrique Dickmann, Luis María Drago, Vicente C. Gallo, Juan B. Justo, Fernando Saguier, Delfor del Valle y Estanislao S. Zeballos, que terminan su mandato el día 30 de abril próximo, y de los ciudadanos Alfredo L. Palacios y Lauro Lagos, que renunciaron y cuyos mandatos terminaban en la misma fecha.

Art. 2.o De conformidad con lo prescripto en los artículos 55 y 58 de la mencionada Ley, cada elector votará por treinta electores de Presidente y Vicepresidente de la República y [illegible] candidatos, colocando en un mismo sobre las listas de los candidatos.

Art. 3.o Comuníquese, publíquese, dése al Registro Nacional y archívese. — PLAZA. — Miguel S. Ortiz.

300—v. ab. 1.

"BANCO CONSTRUCTOR ARGENTINO" — ASAMblea General Ordinaria del 13 de Marzo de 1916. — Primera convocatoria. — De conformidad con lo prevenido en el artículo 16 de los Estatutos, convócase a los señores accionistas a la Asamblea General Ordinaria que tendrá lugar el 13 de Marzo de 1916 a las 4 p. m. en el local social, Perú 321, para tratar la siguiente

ORDEN DEL DIA

1.o Lectura y consideración de la memoria, balance general e inventario, cuenta de ganancias y pérdidas e informe del síndico, correspondientes al ejercicio terminado el 31 de Diciembre de 1915.

2.o Distribución de utilidades.

3.o Elección de presidente, vicepresidente, un vocal y un suplente por tres años en reemplazo del vocal señor José Rezzano, que fué electo presidente y de los señores José Castiglioni y Francisco Fresgone que terminan su mandato: pro tesorero y un vocal por dos años en reemplazo de los señores Clemente D. Bordenave y Pablo B. Claverie que renunciaron; síndico titular y dos síndicos suplentes por un año en reemplazo de los señores Carlos D. Tyler, David Caunellle y Alfonso Boudé.

4.o Designación de dos accionistas para que aprueben y firmen el acta de la asamblea.

Nota: Los señores accionistas que deseen asistir a la asamblea, de acuerdo con el artículo 27 de los Estatutos, deberán depositar en las oficinas del Banco, hasta dos días antes del señalado para la reunión, las acciones y certificados que posean. Buenos Aires, Febrero 19 de 1916. — J. Rezzano, presidente, A. Ferrero, secretario. 330 v. Marzo 11.

PROFESIONALES

MEDICOS

ANALISIS LABORATORIOS Y FARMACIA *Abierto Día y Noche*
SUIPACHA 477 U. T. 818, Libertad DOCTORES **NELSON**

Doctor CANTARELL Especialista en las enfermedades de la piel, vías urinarias, secretas de ambos sexos y las propias de las señoras. Tratamiento científico, eficaz y rápido de la neurastenia, debilidad vital y agotamiento.
De 2 a 5 p. m. LAVALLE 910 y 8 a 9 p. m.

DOCTOR ALFREDO SCARANO
Sífilis, venéreas, Piel. Servicio de la Asistencia Pública. Azcuénaga 334, de 2 a 6 y de 8 a 10 de la noche.

Dr. A. F. CELESIA
Cirugía y enfermedades de señoras. De 2 a 4 p. m. — Bartolomé Mitre 1791.

DOCTOR PICCININI
Especialista en enfermedades secretas, gastro intestinales y piel. — Consultas de 11 a 12 a. m. y de 4 a 6 p. m. Consultas 5 pesos, aplicaciones del 914, 20 $. — Corrientes 1211. 196 v Abril 18.

DOCTOR W. E. ESCUDERO
Señoras, niños y partos. Lunes y viernes, de 4 a 6 p. m. — Arenales 1592. — U. Telef. 238, Juncal.

DOCTOR A. C. REBUFFO
Enfermos de los ojos
Consultas de 10 a 11 y 2 a 6 p. m.
Bmé. MITRE 1038 per.

Dr. MAMERTO ACUÑA
Profesor de la Facultad de Medicina. Enfermedades de niños. Consultorio de 2 a 4 p. m. MAIPU 817.
208 v. Julio 22.

DOCTOR ELIZALDE
Especialista en vías urinarias, jefe de clínica del servicio de las enfermedades del riñón, próstata, vejiga, etc., en el hospital San Roque. Consultas de 2 a 6. MAIPU 813. 209 v. 22 Abril.

DOCTOR A. NOCETI
Enfermedades de los ojos y prescripción de anteojos. De 1 a 6 p. m.
MAIPU 535. per.

DOCTOR MARTIN M. TORINO
Médico cirujano. Enfermedades crónicas e internas. Ha trasladado su consultorio a ARENALES 1640. Consultas de 1 a 3. 212 v. Julio 24.

DOCTOR E. G. FIGUEROA
Afecciones intestinales, estómago y abdominales, tratamiento especial de las hemorroides. — Santa Fe 1273. De 4 a 6 de la tarde.

ABOGADOS

Dr. FRANCISCO BEIRO
TALCAHUANO 287 U. T. 796. Libertad.

DOCTOR VICENTE C. GALLO
Estudio: Avenida de Mayo 1411.
U. T. 665 (Libertad)

DOCTOR FERNANDO SAGUIER
Estudio: Florida 440.
U. T. 6087 (Avenida)

DOCTOR TOMAS DE VEYGA
Estudio: Sarmiento 643, U. T. 6060 (Aven.)
La Plata, calle 7 N.o 791. U. T. 377, La Plata

DOCTOR LEOPOLDO MELO
Estudio: Bmé. Mitre 311
U. T. 1913 (Avenida) y 1866 (Juncal)

Dr. TOMAS A. LE BRETON
Estudio: Bmé. Mitre 343

Dr. ERNESTO CORVALAN
Estudio: Avenida de Mayo 981
U. T. 3900 (Libertad)

DOCTOR JULIO A. ROJAS
Estudio: Uruguay 543, Dpto. 2.
U. T. 1955, (Libertad)

Estudio de los Dres. CELESIA Y SILVA
Tucumán 900, U. T. 1165 (Libertad)

DOCTOR LUIS J. ROCCA
Anchorena 626.—U. T. 841 (Mitre)

DOCTOR ELEODORO LOBOS
Estudio: Maipú 462
U. T. 22 (Avenida) y 3710 (Avenida)

DOCTOR EMILIO ZORRAQUIN
Estudio: Cangallo 566
U. T. 270 (Avenida) y 3894 (Juncal)

Doctor Leonardo Pereyra Iraola
Estudio: Florida 880, U. T. (Av.)
Esmeralda 1212, U. T. 1521 (Juncal)

DOCTOR VICTOR M. MOLINA
Estudio: Avenida de Mayo 605
U. T. 4954 (Avenida)

Dr. DOMINGO E. SALABERRY
Defensa 188

Doctor Andrés Ferreyra (hijo)
Estudio: Lavalle 1378
Unión Telefónica 4240 (Libertad)

DOCTOR RAUL MANRIQUE
Estudio: Sarmiento 2229
U. T. 6197 (Avenida) y 357 (Mitre)

DOCTOR JOSE M. GIUFFRA
Estudio: Talcahuano 446

DOCTOR PEDRO A. FOX
Estudio: B. Mitre 754

DOCTOR CARLOS F. MELO
Atiende personalmente su estudio de abogado
URUGUAY 546 U. T. 3784 (Lib.)

DOCTOR M. ALVAREZ COMAS
Abogado
U. T. 3554, Avenida Sarmiento 412

CONTADORES PUBLICOS

JUAN B. PEYROTTI
Contador Público Nacional
Lavalle 1431. — De 4 a 6 p. m. — U. T. 1781 Libertad

Sociedades populares de educación

Asociación Bernardino Rivadavia

La comisión administradora del colegio maternal Bernardino Rivadavia, que funciona en el pueblo Piñeyro de Avellaneda, ha presentado a los socios contribuyentes el informe de 1915, cuyos datos revelan el progreso de ese instituto de educación y la acción eficiente de los padres de familia reunidos con el propósito de fomentar un centro encargado de beneficiar directamente a la población obrera de esa localidad.

Componen la comisión administradora el señor Antonio Tetamendi, como presidente; Sr. Carlos Florito, secretario; señor Guillermo L. Capru, tesorero y señor Francisco Pienovi, vocal.

Dirige la escuela el señor Jacinto A. Vallejos, acompañado de los profesores, Ignacio Inda, Emilio Ares, Julio Silva Croomer, Manuel Bó, Efraín Ubertali, José N. Suárez, Mariano Mendiondo, María Mendiondo, Ana G. de Iruseta y Verónica Lovoio, quienes dictan los cursos de primer y segundo año y clases especiales de contabilidad, dibujo, dactilografía, corte y confección y bordados.

Dice en su informe la comisión administradora: El espléndido resultado obtenido, tanto en la enseñanza primaria como también en los cursos especiales y el beneficio que reporta a la clase obrera en estos ingratos y penosos momentos de intensa crisis económica, dan motivo para sentirse, en realidad, llenos de entusiasmo y optimismo para continuar con más bríos la nobilísima misión impuesta que puede sintetizarse en esta bella expresión: Por la Patria. Por la humanidad.

El colegio nocturno Bernardino Rivadavia tiene ya en el pueblo Piñeyro el ambiente necesario para su elevado fin.

Durante el curso se dieron cuatro conferencias de extensión de la escuela popular, que estuvieron a cargo de los doctores Alberto Zwanck, Salvador Debenedetti, y de los profesores José J. Berrutti y Jacinto A. Vallejos.

La mayoría de los alumnos, de uno y otro sexo, organizaron un festival, que dió un resultado líquido de 217 pesos, suma ingresada en la caja social.

La cantidad, por diversos conceptos recolectada durante el año alcanzó a 4732 pesos de los que fueron invertidos en distintos asuntos 3885, quedando en caja para 1916, la suma de 847 pesos.

La asociación tiene 100 socios contribuyentes, padres de familia, y 68 alumnos pagan una cuota a beneficio del progreso de la escuela.

En el año 1915 el colegio tuvo en su haber una mayor inscripción y una asistencia media superior a la de los años precedentes. La primera alcanzó a 430 varones y 318 mujeres, comprendidos entre los 14 y 37 años de edad. De las señoritas, 37 se inscribieron para los cursos primarios y 281 para los cursos especiales; de los varones, 108 fueron a contabilidad, dibujo y dactilografía, y los 322 restantes a los cursos primarios. De manera que de los 748 alumnos inscriptos 360 de ambos sexos han seguido los cursos extensivos y 359 los cursos primarios. Se exhibieron al finalizar las clases 2675 labores femeniles, 294 dibujos mecánicos y de ornato 64 cuadernos de contabilidad y 285 de otros deberes escolares.

Basta la lectura de los datos consignados para asegurar el éxito obtenido por esta escuela popular, sostenida por un entusiasta vecindario que solo desea el progreso de la clase obrera, a quien están dedicados los cursos sostenidos por tan importante asociación.

CENTROS RECREATIVOS

FIESTAS A REALIZARSE

Otras informaciones

Floreal — Este cuadro filodramático realizará mñana en el salón "Centro de Almaceneros" una gran función y baile familiar, en honor del director de orquesta señor Ernesto Lede.

El programa confeccionado para esta fiesta es el siguiente:

"Carlitos y sus conquistas", comedia en un acto del señor Nicolás E. Schiappapietra; "Entre bueyes no hay cornadas", entremés criollero del señor J. González Castillo; "Nobiezas gauchas", argumentación cómico-lírica-dramática, en prosa y verso, original del señor N. E. Schiappapietra, y "La tragedia del malvado", en un acto y en prosa, original del mismo autor.

Terminará el espectáculo con un gran baile familiar a toda orquesta.

Félix Blanco — Este círculo dramático nacional, efectuará mañana en el salón Concordia, Rincón 1141, una función y baile en honor y beneficio del actor Juan B. Carlone, el que a su vez la dedica al club atlético Huracán.

La Tosca — El domingo próximo efectuará en el salón Augusteo, Sarmiento 1374, un baile diurno, que promete estar muy concurrido.

Llanta de goma y su cría — La comisión directiva de esta sociedad filodramática ha sido renovada en la forma siguiente:

Presidente, Bruno Migliano; vicepresidente, Cesario Pernas; secretario general, Miguel Conattaro; prosecretario, Alberto Roma; tesorero, Enrique Scuzzi; protesorero, Luis Marenco; director general del cuadro, Francisco di Basto; comisario general de fila, José di Angelo y Pedro Belarmini; revisor de cuentas, Américo D. Alema; vocales: Manuel Maragañe, Carmelo Canattaro, José Gaña, Manuel García, Manuel Dis, Carlos Biondi, Luis Pagliano, Humberto Seuzzi y Alberto Pagliano.

Los Independientes. — Completando las informaciones anteriores sobre el gran baile y festival artístico que este centro realiza hoy en el lujoso salón Sarmiento 2419, publicamos a continuación el interesante programa que al efecto se ha preparado:

Apertura del acto por el Presidente del Centro; discurso alusivo por el joven escritor Gustavo Garibotto; representación del drama de Joaquín Dicenta: "Juan José". A continuación subirá a escena el gracioso juguete cómico "Entre Vivos" del señor Cachero.

Después de la representación se efectuará el gran baile familiar, en el que se discernirá como premio una libra esterlina a la pareja que más se distinga en el vals.

Seguirá al concurso la rifa de un artístico reloj-pulsera para señora.

El festival promete estar muy lucido, siendo muchas las familias que han retirado localidades.

Hijos del distrito de la Estrada.—Para mañana sábado, esta sociedad regional española ha organizado una gran función y bailes de gala, que efectuará en el Orfeón Español, Piedras 534.

Daráse término a la fiesta, con un baile de gala en el cual figura un concurso de muiñeiras" con un premio consistente en una libra esterlina.

INFORMACIONES DE ÚLTIMA HORA

Servicio Telegráfico del Exterior

En el frente occidental

Comunicado oficial francés

PARIS, febrero 25. — Se dió esta tarde a la publicidad el siguiente comunicado oficial:

"En el Argona, al este de Vañgnois dirigimos nuevos disparos contra los obrajes enemigos. En la región del bosque de Cheppeir se nota una actividad intermitente de la artillería. Entre Malancourt y la margen izquierda del Mosa el cañoneo continuó con menos violencia. En la región al norte de Verdun el enemigo no dirigió ningún ataque contra nuestras posiciones durante la noche. Estamos establecidos sobre una línea de resistencia organizada detrás de Beaumont, sobre las alturas que se extiende al este de Champs-Neuville, al sur de Arnes.

La noche transcurrió tranquila en el resto del frente.

Los buques mercantes armados

LA ACTITUD DE MR. WILSON

EL CONGRESO CONTRA EL PRESIDENTE

WASHINGTON, febrero 25. — Es objeto de animados comentarios la actitud intransigente del presidente Wilson. Las relaciones de este magistrado con los miembros del congreso son ahora tirantísimas.

El senador Gove, uno de los más prestigiosos miembros de la alta cámara, ha declarado que la insistencia de Mr. Wilson en mantener el derecho de los norteamericanos a viajar en buques mercantes armados llevará al país a la guerra. Mr. Gove presentará hoy un proyecto para prohibir a los norteamericanos que se embarquen en buques provistos de cañones.

El presidente de la comisión de relaciones exteriores del Senado, Mr. Stone, ha manifestado que la actitud de Mr. Wilson es sencillamente imprudente e impropia de un hombre que ejerció el profesorado durante 20 años. Mr. Wilson, al tener conocimiento de esa declaración, envió a Mr. Stone una carta que, entre otras cosas, dice lo siguiente:

"Los imperios centrales anuncian que tienen el propósito de seguir en lo futuro su conducta actual en lo que se refiere a la guerra submarina. Parece que esto implica, para nosotros obstáculos difíciles de vencer. Sin embargo, su aparente significado es tan manifiestamente contrario a las explícitas promesas que los imperios centrales recientemente nos hicieron en lo relativo al tratamiento de los vapores mercantes en alta mar, que me obliga a creer que muy pronto nos darán explicaciones que cambiarán por completo el aspecto de la cuestión que ventilamos.

"No tenemos razones para dudar de la buena fé ni tampoco de la fidelidad en el cumplimiento de sus promesas por parte de los imperios centrales, toda vez que las que hasta ahora nos hicieron fueron todas cumplidas. Personalmente me siento confiado en que en lo sucesivo será igual. En todo caso mi deber es clarísimo. Ninguna nación ni ningún grupo de naciones tienen derecho, mientras se lucha a alterar ni tampoco a no respetar los principios que todas las naciones acordaron seguir con objeto de mitigar los horrores y los sufrimientos que la guerra trae consigo.

"Personalmente no puedo consentir que se disminuyan los derechos de mis conciudadanos por ningún respecto.

"Semejante limitación comprometería el honor del país. Deseamos ardientemente la paz y la conservaremos a toda costa, menos al precio del honor. Prohibir a nuestro pueblo que ejerza sus derechos por temor a vengarlos, sería, en verdad, una profunda humillación para nosotros; ello será conformarnos implícitamente con la violación de los derechos de la humanidad en general; sería, además, una deliberada abdicación de nuestro orgulloso puesto como portavoz del derecho de las naciones en la turbada situación creada por la guerra actual.

"Semejante condescendencia haría aparecer todos los actos de este gobierno y todo lo que hemos logrado tras el terrible período de lucha de las naciones como cosas fútiles e insignificantes."

WASHINGTON, febrero 25. — La carta de Mr. Wilson al senador Stone es comentadísima en los círculos políticos demócratas, donde se cree que el presidente de la Unión se ha situado sin motivo en el punto extremo de la cuestión.

En los círculos políticos republicanos, aunque se aprueba en parte la actitud de Mr. Wilson, se dice que éste procede en la forma en que lo está haciendo sólo pensando en la futura campaña electoral para la presidencia. Mr. Wilson quiere halagar el "chauvinismo" de las masas populares.

WASHINGTON, febrero 25. — Los 'fleaders" del partido demócrata en el congreso trataron hoy sin éxito de persuadir a Mr. Wilson de que consienta en advertir a los norteamericanos que no deben viajar en los buques mercantes armados.

LAS FINANZAS DE LA GRAN BRETAÑA

La recaudación de impuestos

Buenas condiciones del tesoro

LONDRES, febrero 25. — «The Daily Telegraph" dice:

«Nada es más reconfortante que el modo de recaudarse los impuestos y principalmente el impuesto sobre el rédito.

«La semana pasada las entradas excedieron las provisiones de 16 millones de libras esterlinas, lo que hasta el 19 del corriente hace subir el total a 261.798.866 libras esterlinas.

«Si las entradas de estas seis últimas semanas del año financiero son tan buenas, el monto de los impuestos sería de 358 millones de libras esterlinas, mientras que solo se había previsto una entrada de 305.514.000 libras esterlinas, y mientras que los impuestos del año 1914 a 1915 sólo produjeron 226.694.000 libras esterlinas.

«Los impuestos actuales producirán muy probablemente el año próximo más de 430 millones de libras esterlinas, mientras que antes de la guerra producían solamente 198.243.000 de libras esterlinas.

«Es decir, que el gobierno hará ingresar más de 230 millones de libras esterlinas para atender las finanzas de la guerra.

«Si las recaudaciones continúan pasando las previsiones, no será ya necesario crear nuevos impuestos.

«El año próximo haremos ingresar por medio de los nuevos impuestos ya aplicados, más de 230 millones de libras esterlinas, suma necesaria para pagar los intereses de la enorme deuda de 3.500 millones de libras esterlinas».

La batalla de Verdun

Los franceses organizan nuevas posiciones

PARIS, febrero 25. — Se anuncia que el cañoneo alemán en el frente de Verdún ha disminuído en intensidad.

Las tropas del kronprinz no efectuaron ataque alguno en el curso de la noche.

Los franceses han organizado nuevas posiciones detrás de Beaumont, en las alturas al sur de Champneuville y al sur del Orne.

PARIS, febrero 25. — «Le Petit Parisien», al ocuparse del ataque al norte de Verdún, dice lo siguiente:

«Cada pulgada de terreno ha sido barrida; cada punto donde se suponía había colocado un cañón, ha sido bombardeado y con creces por los alemanes; pero la infantería francesa estaba tan espléndidamente abrigada en los subterráneos, los cañones estaban tan notablemente escondidos, que cuando las baterías alemanas cesaron de disparar y la infantería avanzó para atacar, entonces los republicanos aparecieron y abrieron un fuego mortífero de ametralladoras, mientras los cañones derribaban oa tras ola de alemanes, quienes avanzaban ola tras ola de alemanes, quienes avanzaoficiales».

Información desmentida

TOKIO, febrero 25. — Se desmiente oficialmente la noticia de que una escuadra japonesa se encuentre en el Mediterráneo.

VISITA A LAS POSICIONES AUSTRIACAS

ROMA, febrero 25. — El «Giornale d'Italia» publica un telegrama de Saszari dando cuenta de que el embajador de España ante el Quirinal visitó a los prisioneros austriacos internados en Alghero.

Uno de los prisioneros le rogó agradeciera a las autoridades y a la población su trato humano y leal.

Explosión de una fábrica de pólvora

MONTEVIDEO, febrero 25 (4 p. m.) — Esta tarde hizo explosión la fábrica de pólvora, quedando completamente destruída. Uno de sus propietarios resultó herido de gravedad.

Hasta este momento no se conocen más desgracias personales. Los daños causados ascienden a una gran cantidad.

CHILE

SANTIAGO DE CHILE, febrero 25. — Entrevistado el jefe del estado mayor ha desautorizado terminantemente los rumores de robos de documentos militares. Se trata de un ex operario de los talleres del estado mayor que ha engañado al canciller del consulado peruano de Valparaíso, vendiéndole pretendidos documentos militares de su invención.

"El Mercurio" dice que no es posible adelantar nada aun sobre cuál será la futura situación del canciller del consulado.

—La compañía Holando-América ha anunciado que si se logran hacen desaparecer las detenciones por parte de las autoridades inglesas de los buques con saitre, estudiaría el proyecto de aumentar los buques para las costas de Chile.

—Se ha recibido la adhesión oficial de Bolivia y Ecuador a la conferencia aeronáutica.

—En la sesión del martes del senado se dará cuenta del informe de la comisión de impuestos sobre el proyecto de contribuciones que se calcula de seis millones novecientos cincuenta mil mayor que la entrada por la elevación de los derechos consulares, el arrendamiento de transportes y el arancel aduanero .Se informa de que en caso de que los presupuestos no sean despachados antes del 19 de marzo no se realizarán las maniobras militares.

—Se habla de que es probable de que se llamen 4.500 conscriptos para llenar las vacantes del actual contingente.

BRASIL

La conservación de carnes. — Red telefónica. — Diplomacia. — El presidente.

RIO DE JANEIRO, febrero 25. — El diario "Jornal do Commercio", en su edición de esta mañana publica una visita hecha por uno de sus redactores al médico Juan Bautista Queiroz, quien ha inventado un procedimiento para la conservación de carnes.

Informa el referido repórter que examinó las muestras preparadas por el referido procedimiento y las encontró en perfecto estado de conservación, a pesar de haber sido preparadas unas hace dos años, otras tres y otras nace cuatro.

Agrega que las referidas muestras, colocadas entre otras de carne fresca, no permiten diferenciación alguna. Su característica externa es la misma.

Las muestras han sido remitdas a Londres y a París, de donde informan que ha tenido buena aceptación.

En breve se comenzarán los trabajos ligando telefónicamente a los Estados de Río de Janeiro, San Paulo, Minas Geraes y esta capital.

La nueva red telefónica abarcará varias centenas de ciudades de los tres primeros Estados.

Se han producido nuevos nombramientos diplomáticos.

Complementando el decreto de ayer, que transmitimos, ha aparecido otro designando al señor José Pinto de Souza Dantas, ex encargado del consulado general del Brasil en París, cónsul general en Amberes, el señor Marcelino Moraes Barros, cónsul general en Lisboa, para donde fuera designado anteriormente el señor Pinto de Souza Dantas y el señor José Monteiro Godoy, cónsul en Trieste.

—Ha partido esta mañana con destino a Itajuba, el presidente de la República, doctor Wenceslao Braz.

En el referido punto pasará mañana el 48 aniversario de su nacimiento.

—El doctor Alfredo Irarrazábal, ministro de Chile, que hace algunas semanas sufrió un accidente que le obligó a guardar cama, se encuentra ya completamente restablecido.

URUGUAY

La huelga de la Frigorífica Uruguaya. — Fin del conflicto. — Los ingresos de aduana. — Franquicias para los frigoríficos. — La ley de las ocho horas. — La carrera internacional ciclista.

MONTEVIDEO, febrero 25. — La huelga de obreros de la Frigorífica Uruguaya terminó. La empresa sólo volvió a tomar a los que trabajaban en las cámaras. El trabajo será remunerado en la siguiente forma, por hora: Ciento ochenta y cinco milésimos a los que trabajan cámaras frigoríficas a bordo; ciento setenta y cinco milésimos a los que trabajan en las cámaras frigoríficas de tierra; de ciento cincuenta y cinco a ciento setenta y cinco para los de carga.

—El ministerio de Hacienda dispuso que los inspectores se apersonen a los obreros que están en huelga a fin de conocer las verdaderas causas que los decidieron a tomar esa resolución.

—En Mataojo (Salto), Leandro Pintos mató de un tiro de escopeta a Pascual Neivelli (hijo).

—Calcúlase que la aduana producirá este año novecientos mil pesos contra setecientos cincuenta mil en 1915.

—El 2 de marzo se efectuará una velada en homenaje de Ruben Darío.

—El doctor Eduardo Rodríguez Larreta se presentará al tribunal de apelaciones entablando recurso por lesión de derechos en representación de un núcleo de propietarios de Trinidad, que protestaron contra la trasacción celebrada por la junta y la empresa de pavimentación con aprobación del Ejecutivo.

—La comisión de hacienda informó favorablemente el proyecto concediendo franquicias a los frigoríficos que se instalen en el país.

—El ministro de Hacienda concurrirá el martes a la sesión de la cámara de representantes con objeto de informar respecto a las medidas adoptadas por el gobierno para solucionar los conflictos con motivo de la aplicación de la ley de ocho horas.

—Hasta ahora se han recibido las siguientes inscripciones para intervenir en el encuentro sportivo que se realizará el domingo entre los ciclistas argentinos y los uruguayos: Argentinos: Carmelo Savarese, Carlos Loumet, Emilio Cassero, David Parga, Eduardo Gobbi, Juan Rottondi, Juan Cassero, Manuel Palacios, Pedro Roulletx, Andrés Arena, José Damato, Vicente Rottondi, René Morel. Uruguayos: Pedro Rizzo, Pascual Castiglioni, Gilberto Risso, Francisco Silveira, Ramón Suárez, Carlos Sebastiani, Juan Critoffo, Argiviro Diez, Marcelino Villaveiran, Juan Sebastiani, Luis Basignano, Gabriel Magraner, Nicolás Canessa, Carlos Blengio, Carlos Brandakis y Patrocindo Coria. El trayecto a recorrer es Colón-Canelones-Colón. En total, unos sesenta kilómetros. Reina mucho entusiasmo.

—"El Día" dice que el retiro de la orden del día del proyecto de la semana de seis días obedece a consideraciones de momentánea oportunidad.

CASA DE GOBIERNO

EN LA PRESIDENCIA

El doctor de la Plaza no concurrirá a su despacho esta tarde.

La firma de hoy la despachará en su domicilio particular.

GUERRA Y MARINA

TOMA DE POSESION

El teniente de navío Arturo Oyuela se hizo cargo esta mañana del comando del transporte "Chaco".

PRESENTACION DE JEFES

Por asuntos de servicio, se presentaron en el ministerio de guerra el jefe de la primera región militar, general Ramón Jones, y el coronel Carlos M. Fernández.

PERSONAL DE AMETRALLADORAS

Se ha dictado una resolución disponiendo que el personal de la sección de ametralladoras de los regimientos de infantería, no será considerado como plaza montada en tiempo de paz.

NOTAS POLICIALES

POR CORRUPCION DE MENORES

Un grupo numeroso de personas se presentó esta madrugada a la comisaría 20.a a denunciar un hecho incalificable ocurrido momentos antes en una casa de la calle Rioja, entre Constitución y Cochabamba.

Antes de comparecer a la comisaría, los denunciantes solicitaron la intervención de un vigilante que se hallaba de facción en una esquina próxima; pero cuando él se dispuso a proceder, salió del interior de la casa un individuo que mostró una medalla de oficial de policía y amenazó al agente con un revólver, manifestando a gritos que haría fuego contra el primero que se le aproximara.

Esta actitud del oficial produjo un desbande del numeroso público aglomerado en la calle. El vigilante no actuó a nada. Y este estado de cosas la aprovechó el oficial y otros amigos suyos para sacar de dicha casa, dos menores — una como de 12 años y la otra como de 14 — las que fueron alojadas en un automóvil, fugando luego a toda máquina.

El automóvil en que fugó el oficial con sus amigos y las dos menores, y que es el mismo en que éstos fueron conducidos anoche a la citada casa, tiene el número 3931.

Tenemos informes de que la comisaría 20.a está resuelta a poner todo el empeño posible en el sentido de aclarar estos hechos para proceder enérgicamente contra sus autores.

Palacio de Justicia

Por estafa

El mismo juez: por igual secretaría dictó sentencia en la causa seguida contra Manuel Borges o Domingo Peña, procesado por estafa; condenándolo a sufrir la pena de dos años de prisión.

SUPREMA CORTE

Sobre competencia

En el recurso interpuesto ante el supremo tribunal en el juicio que sigue Antonio I. Ruiz contra José Ignacio Ríos, sobre reivindicación, la corte ha declarado que el conocimiento en esa causa, no corresponde a su jurisdicción ordinaria.

MUNDO COMERCIAL

LA PLAZA

Muy poco animados los negocios de hoy en la Bolsa de Comercio, así los diversos valores negociados en mabas ruedas del mercado de títulos alcanzaron totales muy limitados. Esto no obstante el mercado se mantuvo firme tanto para los valores de renta como para las acciones de empresas particulares y algunos de ellos tuvieron repuntes de consideración, así subieron 10 puntos de 210 a 220 las acciones del Nuevo Banco Italiano.

El mercado para trigos cierra flojo en general, no obstante las compras que ha realizado la exportación, pero aun así dentro de límites bajos y haciendo selección de la mercadería limpia, es decir, sin cuerpos extraños. El precio extremo pagado por el comercio fué de $ 9 por barletta superior con peso específico de 81 kilos el hectólitro.

El mercado para maíz cerró menos firme quedando supeditado a las mayores o menores entradas que haya en el día.

Por avena superior y de variedad blanca hay algún interés, no así para los demás que se coloca dentro de la flojedad de días anteriores.

El lino tiene plaza completamente cubierta y con precios en franco descenso a consecuencia del menor interés que tiene en esta la exportación.

Para el centeno sigue acentuándose la baja debido a que el mercado está pura y exclusivamente en manos del consumo.

Las entradas abundantes de alpiste han provocado baja de precios y completo retraimiento de compradores.

Las operaciones en semilla de nabo son de regular actividad, pero se nota una pequeña declinación de precios.

Hay buen interés en la cebada, por el artículo especial los precios mejoraron. Para el corriente producto en general no anotamos mayor variación.

—En el mercado de lanas hay interés por todo el artículo y si las transacciones no revisten importancia, es porque las entradas son muy reducidas. Se espera con impaciencia la llegada de los vapores "Presidente Mitre" y "Camarones" que traen lanas procedentes de los territorios del sur. Precios muy favorables.

Para cueros en general sigue la plaza de firmeza desde hace varios días. Hay mucha escasez de este producto.

—En las mismas condiciones que ayer abrió hoy el mercado de ganado vacuno. Sostenido para las haciendas nuevas, parejas en tamaño y de buena gordura; encalmado para las demás categorías.

—No obstante la importancia de la entrada de hacienda lanar hoy a Tablada, las operaciones se realizaron con buena animación y dentro de un margen de precios sostenidos según puede verse por el detalle que de las ventas del día publicamos en la sección respectiva.

BOLSA DE COMERCIO

Segunda rueda

Cédula Hipotecaria Argentina, de 6 por ciento antigua emisión, para mañana, 19.000 a 92.50.

Id. para fin de mes; 10.000 a 92.40.

Cédula hipotecaria Argentina, de primera serie, nueva emisión, para mañana; 21.000 a 93.20.

Deuda Municipal (1891), para fin de mes, 28.500 a 92.

Crédito Argentino (1911), para mañana; 1.600 a 87.50.

Bonos municipales de parimentación, semestral, para febrero 25: 1.500 a 71.

Nuevo Banco Italiano, para febrero 25: 100 a 220.

MERCADO CENTRAL DE FRUTOS

Febrero 25 de 1916

Se descargaron en este mercado 39 vagones con los siguientes frutos:

16023S kilos de lana, 1631 atados de cueros lanares, 2677 cueros vacunos, 370 cueros de potro, 94 bultos de cerdas, 42 atados de cueros varios.

Lana cruza gruesa: 5000 kilos Sud a pesos 17; 4000 id. a 16.50; 10000 Oeste a 16.50; 5000 Sud a 16; 7000 id. a 15.80; 4000 Oeste 2000 id. a 14.50; 3000 id. a 14.

Cruza mediana: 3000 kilos Sud a $ 17; 3000 id. a 16.20; 5000 id. a 16; 2000 Oeste a 15.50 2000 id. a 14.50; 3000 id. a 13.70; 4000 id. a 13.

Cruza fina mediana y gruesa: 5000 ks. Sud a $ 16; 2000 Oeste a 15.20; 3000 id. a 14.50; Cruza fina y mediana: 2000 kilos Oeste a $ 15.50; 3000 id. a 15; 4000 id. a 14....

Crua fina: 2000 kilos Sud a $ 15; 1000 Oeste a 14.50; 2000 id. a 13.50.

Mestiza fina: 20000 kilos Pampa a $ 20000 id. a 10.80; 30000 id. a 10.50; id. a 10.20; 30000 id. a 10; 14000 id a 7000 id a 9.50; 20000 Chubut a 10; 15000 9.80; 25000 id. a 9.50; 14000 id a 9.50; id. a 9; 5000 id a 8.70; 7000 id. a 8.50.

Segunda esquila: 3000 kilos a $ 13; 1000 a 12.50; 1000 a 11.

Borregas. — 1.500 k. $ 15; 2.000 k. $ 1000 k. $ 14.20; 3.000 k. $ 14; 2.000 k. $ 1000 k. $ 13; 1.000 k. $ 12; 2.000 k. $ 1000 k. $ 11; 1.500 k. $ 10.50; 500 k. $

Pieles lanares, lanudo consumo. — 300 k. $ 1.27; 500 k. $ 1.25; 200 k. $ 1.23; 300 k. $ 1.22; 1.000 k. $ 1.20; 500 k. $ 1.10; 400 k. $ 1.15; 1.200 k. $ 1.12; 300 k. $ 1.10; 500 k. $ 1.05; 500 k. $ 1; 7.200 k. $ 0.95.

Mortecino. — 300 k. $ 1.07; 500 k. $ 1.05; 300 k. $ 1.03; 700 k. $ 1.02; 1.000 k. $ 1; 300 k. $ 0.98; 800 k. $ 0.95; 1.200 k. $ 0.93; 500 k. $ 0.90; 300 k. $ 0.85; 500 k. $ 0.80; 5.000 k. $ 0.75.

Corto y pelado consumo. — 400 k. $ 0.85; 300 k. $ 0.82; 500 k. $ 0.80; 300 k. $ 0.78; 300 k. $ 0.77; 1.000 k. $ 0.75; 400 k. $ 0.72; 1.000 k. $ 0.70; 300 k. $ 0.65; 200 k. $ 0.60.

Pieles lanares.—Corto y pelado.—Mortecino. 100 kilos a $ 0.63, 300 a 0.62, 500 a 0.60, 300 a 0.58, 1200 a 0.57, 1000 a 0.55, 500 a 0.52, 1500 a 0.50, 300 a 0.45, 200 a 0.40.

Chubut: 400 kilos a $ 0.88.

Cueros vacunos: 100 cueros a $ 16.40, 200 a 16.30, 200 a 16.00, 200 a 15.50, 250 a 15.30, 300 a 15.50, 250 a 15.30, 100 a 15.20, 200 a 15.00, 100 a 14.50, 150 a 14.00, 10 a 13.50, 100 a 12.50, 250 a 11.70.

Becerros: 100 cueros a $ 18.00, 300 a 17.50, 150 a 17.00.

Nonatos: 100 cueros a $ 15.00, 300 a 14.50, 100 a 14.00.

Potros: 60 cueros a $ 8.50, 100 a 8.30, 80 a 8.20, 80 a 8.00.

Cerdas. — 100 k. $ 14.50; 200 k. $ 14; 300 k. $ 13; 200 k. $ 12.50; 100 k. $ 12; 100 k. $ 11.50; 300 k. $ 11.50; 400 k. $ 11; 1.600 k. $ 10.90; 500 k. $ 10.50; 400 k. $ 10; 200 k. $ 9.50; 100 k. $ 9.

Corderitos. — 15 d. $ 1.40; 40 d. $ 1.30; 50 d. $ 1.20.

Nutria. — 150 k. $ 2.40; 200 k. $ 2.30; 100 k. $ 2.20; 100 k. $ 2.10; 300 k. $ 2; 100 k. $ 1.90; 150 k. $ 1.80; 60 k. $ 1.50; 50 k. $ 1.30.

Cabras. — 100 k. $ 18; 150 k. $ 17.50; 100 k. $ 17; 100 k. $ 16.

Cabras. — 100 k. $ 18; 150 k. $ 17.50; 100 k. $ 17; 100 k. $ 16.

Zorros. — 20 c. $ 0.80; 50 c. $ 0.60.

Liebres. — 30 c. $ 0.17; 100 c. $ 0.15.